申報
第二萬四千五百四十八號
發行人 陳景韓
今日本報貳張半
每份售國幣壹百伍拾元（外埠另加郵費）
地址 上海漢口路三〇九號 電報掛號七六八〇 電話九三二四八號四線
中華郵政特准掛號立券總包寄遞之報紙

中共不履行整軍方案 談判前途又趨黯淡 三方代表正在進行折衝

〔本報南京十九日電〕停戰公告已頒發十三日，停戰限期至廿二日中午止，十九日夜計之，實存不過六十小時，十九日記者整日遍詢各方之結果，獲悉和平談判已因中共不願忠實履行整軍方案，反對馬使仲裁權，並在恢復交通之方案內要求護路警察權而告擱淺。據接近中共之人士談，周恩來現期待延安之復電，如今晚或夜間接得指示，擬隨時趨訪馬使商談。

〔本報南京十九日電〕傳政府所提整編統編方案，對關內外共軍駐區均有明確合理之規定，東北方面許可共軍在齊齊哈爾·海闌泡·永吉駐兵三師，但在華北方面須減除二師，共軍並須退出哈爾濱·熱河·察哈爾及山東之烟台·威海衛，且須退出津浦綫之德州·泰安·臨城及臨棗支綫之棗莊及張店·周村·膠縣各地，共軍對駐區之要求，則包括東北吉·黑及熱·察·綏三省及冀·魯·豫·皖·蘇各省之大部，如此訊果確，則雙方內距離甚遠，難望獲致協議。

〔路透社南京十九日電〕此間過去廿四小時內，對會商前途之樂觀空氣，今因共黨未能接受蔣主席所提整軍及華北與東北共軍駐軍區域之新建議，而又轉趨黯淡。據中共人士自稱，中共已面臨「性命交關」之難關。

〔本報南京十九日電〕今日上午民盟代表沈鈞儒·黃炎培·章伯鈞等會往訪周恩來，聞會談兩小時許，未獲結果。聞周恩來竟日未活動。

〔中央社南京十九日電〕青年黨·民主同盟·社會賢達代表曾琦·張君勱·陳啟天·莫德惠·王雲五·沈鈞儒·余家菊·張申府·梁漱溟等十餘人，十九日下午四時假青年黨代表團辦事處集會，研討當前時局問題，討論甚久，最後獲得結論：㈠希望政府延長停戰談判期間，使三項問題能獲完全協議，㈡希望中共贊同馬歇爾仲裁辦法，以便真正實行停戰。據悉，渠等並定廿日分別約請政府及中共代表，說明前項意見。

〔合衆社重慶十九日電〕交通部長俞大維今日重申停戰期滿後政府對於安東·松江·嫩江·黑龍江·興安及大連等地接收之決意。俞氏並稱：共軍一應在不致有礙接收工作之地區內集中。

盼共方顧念民衆痛苦 速共同促成協議
彭部長招待外記者談話

〔中央社南京十九日電〕外記者招待會，十九下午四時於行政院會議室舉行，由彭部長學沛，劉次長鍇主持，宋院長子文亦出席參加，茲錄彭部長答覆之各主要問題如次：

問，和平談判現在情形如何？

彭答，最近數日，馬帥與政府代表等辛勤工作，夜以繼日，政府所提方案，均力求明確具體，惜共方回答每嫌空泛，政府爲求迅速解決起見，已於退讓之後、繼以退讓，希望共方顧念民衆之痛苦，毅然決心共同促成早日之協議，余盼三人會議日內即可開會。

問，政府是否堅持共方必須接受公斷權建議，以爲解決之先決條件？

彭答，任何協議，必須能於一定期限內切實實施，方有價值，鑒於過去經驗，共方每多延宕，以致協定實施無期，而其效力全被取消，故此次政府堅持授美方代表以公斷權，以期得迅速有效之解決。至有人謂此將損害中國主權，殊屬曲解，歷來各大國間之糾紛，往往提請海牙法庭公斷，公斷法官爲第三國人，並無損於任何獨立國之主權，美方代表公斷，祇爲臨時性質，事實上三人會議之軍事調處執行部，於政府與共黨代表之外，已有美方代表，並爲政府及共方所歡迎與欽佩。

問，山東政府各據點受共軍攻擊之嚴重威脅，政府於此對策如何？政府是否正在由海空兩方趕運援兵赴山東？

彭答，此問題之詳細解答，已見今日各報所登載之政府對軍事調處執行部一備忘錄，政府原在山東各處之部隊，數量甚爲微小，故共軍得以攻城略地，不勞費力，但政府並於如濟南·青島等之重要城市被共軍攻入近郊，東兵包圍，不能熟視無覩，保土衛民，爲任何政府最低限度之責任，此種增援，仍祇爲自衛之防禦性質，政府希望共軍立即停止進攻，並撤退六月七日以後所強佔之城市，以期和平解決。

問，聞政府對於二月廿五日之協定，已以一修正案之備忘錄交馬歇爾將軍是否確實？又政府是否願意討論東北駐軍比額之修改？

彭答，政府關於二月廿五日協定之建議，係規定恢復交通案之施行辦法，政府爲表示退讓起見，已接受共方關於交通問題多數之要求。至於東北軍隊之比例，政府亦已作重要之讓步，以促進迅速之解決。

問，聞共黨要求政府中三個部，包括內政部，確否？

彭答，在十五日期間，雙方集中討論蔣主席停戰命令中所提示之三個問題，未及其他。

考選留美軍官
全國分卅二區辦理

〔本報南京十九日電〕考選留美軍官，全國分三十二區辦理，京市中央區參加初試者，計一百六十四人，本月廿九日可發榜，各區初試及格者，定七月一日在京複試，屆時將由考選委員會王主委親自主持。聞此次應試諸人之學識，體格，較之戰前均有顯著進步，足徵抗戰八年，我現役軍人及國民德智體三育已一般提高。

廣州宣布戒備
嚴防共軍暴動

〔聯合社廣州十八日電〕廣州行營發言人今日宣稱，中共企圖在廣州暴動，故此間軍政當局不得不按戶搜索，並宣布戒備。今後或將採取更嚴厲措置，惟居民將感覺不便耳。同時，英國領事

東北增設四小組
政府組長今晨飛赴長春

〔本報北平十九日電〕十九日爲東北停戰之第十三天，軍調部，呈現緊張前夕之沉寂，政府與中共已數日無會，靜待廿二日揭曉，與二方代表談話，均避免觸及時局。

〔本報北平十九日電〕根據南京協議增設之東北四執行小組，政府人員已派定，廿日晨分由北平·瀋陽兩地出發飛往長春，四組組長如次：卅四小組蔡文猷，卅五小組黃介新，卅六小組章沛霖，卅七小組陳公亮。

〔本報北平十九日電〕關吉玉·彭濟群·十九日偕隨員百另七名專車赴瀋。

政府致軍調部 備忘錄內容
盼共軍履行協定否則應負破壞責任 運兵赴青島及濟南係自衛防禦性質

〔中央社南京十九日電〕政府致北平軍調部備忘錄大意如下：「本年一月十日停戰協定後，政府爲切實履行協定，貫徹和平建國之初衷，遂停止進軍及調動軍隊，並同時遵照軍隊整編統編之協定，乃大量裁編軍隊，不料共軍利用此時機，自始即違犯協定，大舉移動軍隊，到處進攻或圍困國軍，先後攻佔綏遠之集寧，熱河之建平，山西之侯馬，河北之玉田，東明，山東之明水·龍山，河南之夏邑，數度進攻蘇北，不斷破壞交通，並包圍國軍據守之城鎮，共有十七處之多，始終不肯依照調處之協議解圍，且積極封鎖物資，斷絕軍民生機，禁止人民交通出入，政府爲宗謀取和平誠意，一再容忍，始終處於消極性自衛，凡在協定範圍以內各地，並未調兵增援。及至本月六日，政府重申停戰令以後，共軍仍利用此停戰時機，突然於本月七日起，在華北·華中與東北各地發動全面攻勢，而以山東爲尤甚，其在山東所攻佔之重要據點，爲張店，周村·德州·泰安·棗莊·高密·膠縣·南泉·藍村·芝蘭莊及其他多處城鎮，同時破壞蘇魯交界之韓莊運河鐵橋（此橋係停戰後修復者）。處此情況，政府仍一再容忍，期再予共黨一機會，謀獲取和平，始終未採取積極性措置，而共軍並不以此爲足，乃復在青島外圍集結大軍五萬，濟南外圍集結大軍十餘萬，且不斷增加，對該兩城市區之近郊猛烈圍攻，尤以進逼青島之水源地南泉資埠情勢最爲險惡，而且該島與滄口機場亦皆受其威脅。至於濟南之煤糧區，被阻更烈，日來且已逼近濟南城區近郊之党家莊與商山等處，致使各該等地之情況危急異常，軍民生計且日益危殆，政府一再喚起共軍注意，並要求其停止進攻，迄今皆置之不理。今爲自衛之絕對需要，不得已，已將第五十四軍等運送青島，第七十三軍等運送濟南，然政府此舉，依然爲自衛之防禦性質，仍盼共軍能迅速覺悟，立即停止進攻，遵守停戰協定，以和平手段解決問題，並立即退出停戰後所攻佔之城市，交還政府，以示履行協定謀取和平之誠意，否則共軍應負破壞和平及因此而發生一切不幸之責任。」

〔美國新聞處北平十九日電〕軍事調處執行部政府與共黨委員及美方代表，今日發表聲明如次：「最近報紙上之報告，有云調處執行部政府已宣布廢止十五日停戰協定，此種傳說，絕對不確。查軍調部國共美三方控制衝突圍首腦，會舉行會議，席間評論杜聿明將軍之來電，上項傳說或係因此而起，但在此次會議中，三委員均未出席，報紙對於上項評論，過份誇張，而予以曲解，爲避免誤及目前之調解工作起見，三委員深盼能將是項聯合聲明，糾正各方面之觀解」。

〔中央社廣州十八日電〕廣東中共武裝人員在東江兩岸人數約二千人，現已集中大鵬灣，北江王作堯等部約九百人，亦在南移中，約廿五日前可抵大鵬灣。

霍爾及外交部專員郭德華今日前往香港，磋商國民日報被封停刊事。

宋院長談話
說明經濟政策

〔本報南京十九日電〕行政院長宋子文，十九日下午五時首次出席中宣部記者招待會，會以懇切明爽之語氣，答復本報記者列詢問：㈠問目前和平談判中，不知院長對於關係國內經濟·物價及國民生計影響之地濫發之紙幣會否提出討論，對於將來收拾此種「抗幣」之善後問題，已否預爲計及？答：一俟政府與中共商談之軍事·政治·交通諸問題談妥後，此一問題亦可迎刃而解，至有關「抗幣」及中共發行類似「抗幣」之他種紙幣，將來之善後問題，事關國民經濟，政院及財部已在審慎研究準備中㈡問希望院長每週或兩週在政院舉行記者招待會一次由院長親自擇要報告已辦待辦或正在計劃中之各項要政，並答覆記者詢問，俾國人對國家大政有清楚之認識，答：本人因職責繁重，不事宣傳，甚少與外界接近，故對余行政處事不多接觸者，難免隔閡，今後願於定期或不定期之各種集會中，盡情答覆各位及外界之詢問，藉領教益。

〔合衆社南京十九日電〕宋院長本日發表談話：說明中國之經濟政策，答復言論界之攻擊，並預言目前之談判倘能獲致永久和平，則此項政策「必能於短時期內達到經濟之穩定」。宋氏以中國之經濟上及其他病態歸咎於八年戰爭後繼以內戰之結果，因共黨破壞交通，阻止糧食及貨運之暢通也。渠對於最近英國「時代」雜誌爲文指陳中國生存於「亂倫式的經濟制度」下，指此種吹毛求疵的文章爲「猥褻思想之暴露」。宋氏逐項答復「時代週刊」之譴責，否認政府有經營商業排擠私人企業之行爲。

晉共軍發動攻勢
新絳朔縣各地先後被佔 大同以東共軍構築堡壘

〔本報北平十九日電〕官方消息：山西共軍自十一日以來發動全面攻勢，晉南聞喜被攻佔後，絳縣之新絳亦被攻陷，進攻晉東娘子關之共軍，雖被擊退，但娘子關以西之三個車站均已先後落於共軍之手，晉北朔縣被攻陷，且於大同以東各關隘要點，構築堡壘。

〔合衆社北平十九日電〕國軍方面透露：共軍向大同作重要移動，因此又有共軍即將向大同發動新攻勢之說。

〔中央社太原十九日電〕朔縣被共軍攻佔後，東紳頭楡林兩車站，亦被共軍先後攻佔。

共軍向即墨膠縣敗退 青島情勢趨緩和
濟市外圍共軍未再進攻

〔本報濟南十八日電〕濟市外圍國軍各據點，十八日共軍未再進攻，惟犯晏城之共軍主力，向東移動，企圖不明。另一部竄至齊河王二鎮，向國軍進攻，刻正激戰中，党家莊等一帶之共軍，全部向南退去，現正與國軍在炒米店南激戰中，膠東即墨十八日晨，已被共軍攻陷，夏莊資埠共軍仍猛攻，國軍已增援確保水源。

〔本報北平十九日電〕執行部今派政府及中共美方代表，飛往臨沂陳毅總部，調查晏城小組政府代表留晉被害事件。

〔中央社青島十九日電〕青島情勢緩和，外圍共軍經駐軍還擊，紛向即墨膠縣敗退中。

美軍協助當局 維持青島治安

〔中央社青島十九日電〕美第七艦隊司令柯克上將，十九日乘專機抵此視察所部。

〔合衆社青島十八日電〕青島美陸戰隊司令克萊門少將今日宣稱：「余對此間之和平與秩序，甚感關切，我人將盡力協助中國當局以維持之。」於招待記者會席次渠稱：「我人之營舍散佈青島全區，至機場爲止。」渠並聞明：「我人將爲自己之安全，協助和平與秩序之維持，我人僅對我人自己區域內之安全，其覺關切。」克氏宣稱美陸戰隊不負青島一般防禦上之義務，「除在此履行所曾受命之職責外，我人並不擔負任何其他工作」。末謂渠並日與青島國軍防守司令丁治磐將軍保持經常之聯絡。

〔本報訊〕昨據航業界息：青島形勢並未鬆弛，客輪紛紛來電停止辦貨。又訊要塞部宣佈戒嚴，每日下午六時起至翌晨六時止，任何船隻不得進口及停近沿岸。

兵役新機構將成立 編制人事研討中
林蔚召開兵役設計會議

〔本報南京十九日電〕兵役部撤銷後，主辦平時兵役之新機構，迄未成立，據悉國防部次長林蔚將軍，昨曾召集類似平時兵役設計會議，開始研究有關兵役新機構編制及人事問題，到次長王俊·劉斐·劉士毅·范漢傑暨有關單位人事處長等，由王俊次長主持，當議決要案數件。聞各級兵役新機構，有成立四十二軍區一百餘師區二百餘團區之傳說，並傳上述軍師團司令人選，將於整軍編餘學術兼備著有戰功之軍師區長中遴任，現定預定任用之高級軍官，已逾七百人，超過應用人員三分之二，正在嚴格審查資歷中，一經審查合格，即要送中訓團高級兵役班受訓，該班主任爲原任軍訓部部附李亞良中將。

汪逆精衛次子 明日在京公審

〔本報南京十九日電〕汪逆精衛次子汪文悌，會於民國卅二年卒業僞軍校，並任僞警衛師營長，廣東教導總隊大隊長等僞職，業經首都高院檢察處提起公訴，定廿一日上午九時公審。

〔中央社南京十九日電〕僞江西省長鄧逆祖禹，廿日上午九時在首都高院公審。漢奸劉逆醒五處徒刑八年，褫奪公權八年，劉逆誠處徒刑六年五個月，褫奪公權八年，兩逆全部財產除酌留家屬必需生活費外，均予沒收。

〔中央社南昌十八日電〕本省前僞省黨部執委並書記長鄔逆克儉，判處無期徒刑，褫奪公權終身。

復員抵京青年軍 定今日分別返籍
杭市轉業訓練班昨結束

〔本報南京十九日電〕復員抵京之青年軍，決定廿日離京，分別返南昌，安慶，漢口。十九日下午三時，三民主義青年團，就南京風景勝地玄武湖，舉行野餐歡迎大會，到二七九八名青年軍。全體士兵均著草綠色短袖襯衣，下著灰色長褲，戴船形帽，精神煥發。聚餐前，由青年團副書記長劉健群，李蒸分別訓話。旋贈送紀念品。野餐後，自由活動，或划船，或遊覽，此一羣軍中健兒，即四散於湖光山色之中。

〔本報杭州十九日電〕浙省青年團青年軍轉業訓練班，受訓學員共三七九人，其中女性三人，轉業部門分警保·建設·財政·民政·教育·團務六組。受訓以來，業已十日，十九日舉行結訓典禮。該團漁主任洪鴻烈訓示三點：㈠不要忘記敵人侵略我國的事實。㈡不要忘記青年從軍的歷史，認識當前國家的困難，及浙江民衆的痛苦。㈢創造將來，進修學業，創造事功。青年軍十九日起分發各縣，作各項基層工作。該團浙江大隊工作至此遂獲有此良好成績而暫告段落。

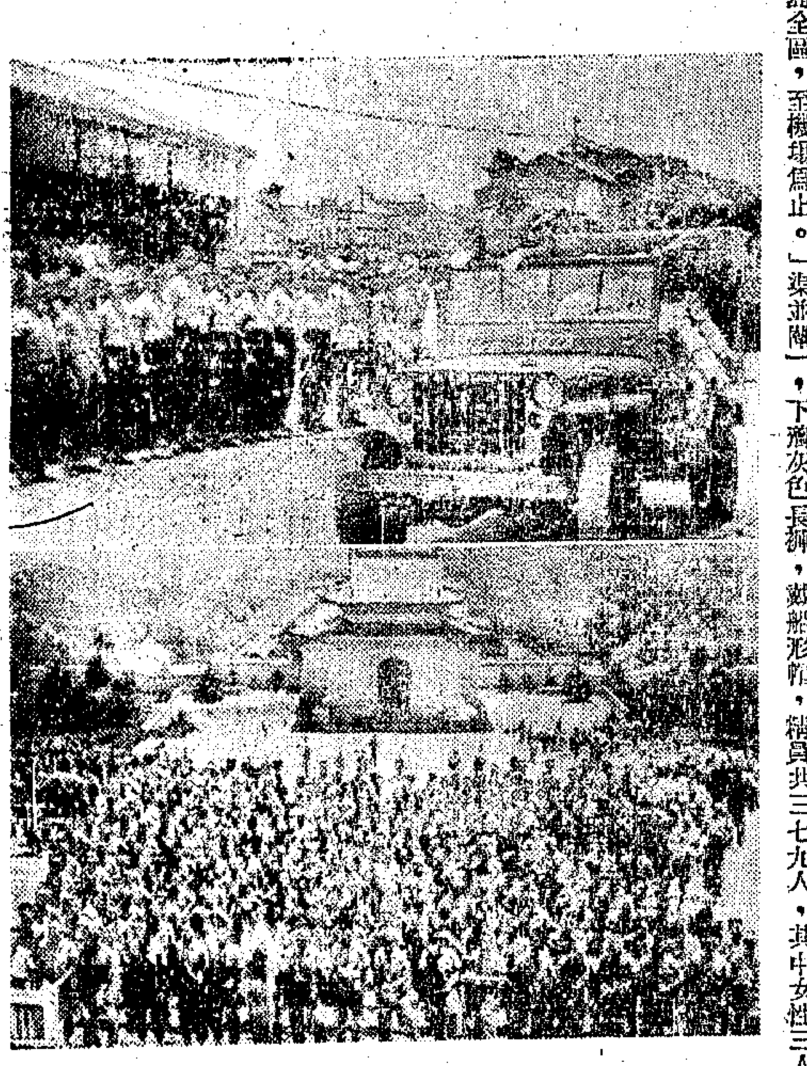

銅圖說明：（上）蔣主席檢閱復員青年軍，（下）復員青年軍謁陵。（中央社攝）

商港條例 七月一日起施行

〔中央社南京十九日電〕國府十九日令：民國三十二年六月廿七日公布之商港條例，定自卅五年七月一日起施行。

平津南段兩橋 一度被水沖毀

〔本報漢口十八日電〕鄂豫境內連日雨水充沛，山洪暴發，平漢鐵路漢鄭段之信陽站南端獅河鐵橋及廣水以南之楊家河大橋，均被沖毀，幸事先準備周密，已於十六日修復通車，未生意外。

諸暨良田被淹 各界呼籲救濟

〔本報杭州十九日電〕錢塘江上游山洪暴發，諸暨被淹良田十五萬畝，水勢現仍未退，火車亦尚未通至諸暨，今年秋收恐成問題，諸暨各界特推定代表來杭，呼籲救濟。

浙省施政計劃 以復員爲中心

〔本報杭州十九日電〕浙省府近萷各廳處草擬三十五年度施政計劃，內容以復員爲中心，凡交通·治安·教育·建設均列爲重要項目。

美旅行會發起 護照統一運動

〔美國新聞處紐約十八日電〕紐約現正發起世界護照統一運動，查目前各國對於發護照，手續繁，耗費時間不少。世界旅行委會有鑒於斯，爰特發起「統一護照運動」，藉以便利商旅。聞該委會現正設法獲得美航空公司，旅行社，及其他團體之友助，俾在旅行者將來僅需手持一種護照，即可在各國通行無阻。

美沒收之敵產 值兩億餘萬元

〔美國新聞處華盛頓十八日電〕杜魯門總統昨以外僑財產保管處之常年報告，轉致國會，根據該會至去年六月底爲止，前後在美國境內沒收之敵產，價值爲二億四千二百萬美元。

勝利床廠 全部七折賤賣 再贈棕棚套 優待顧客
總店 中正東路一三三號 支店 重慶路四十號
鋼管矮床連棕棚：每只五萬五千元（棕棚套照贈）如有舊壞銅鐵床可向本廠掉換新式木床或銅鐵床等

何國治 治器眼科 人造瞳人術 斜眼矯正術 專醫各種眼病
曾在廣州市立救濟院

宏興鴣鴣菜
治乳兒便綠
嬰兒在哺乳時期每因消化不良胃腸障礙而致大便青綠色如不即行療治有礙嬰兒發育兒科專藥鴣鴣菜能助消化能利大便服之即能恢復健康
各地均售
滬粵港 宏興藥房 滬行 上海南京路

公教人員配售食米 由政院研究辦法
國防最高委會通過要案

〔中央社南京十九日電〕國防最高委員會十九日上午九時舉行第一九五次會議，蔣主席親自主持，到孫科、鄒魯、何應欽、白崇禧、吳鐵城、宋子文等三十餘人，決議各案，誌要如下：㈠國府主席行轅組織規程，交付審查。㈡公敎人員食米配售辦法，交政院再行研究。㈢中瑞關於瑞士放棄在華領事裁判權，及其有關特權之換文與瑞方備忘錄，准予備案。㈣立法委員[illegible]，陳伯莊，趙琛另有任用，決議由[illegible]，徐元浩繼任。㈤任命翁文灝爲最高經濟委員會秘書長，蔣夢麟錢昌照爲委員，薛篤弼爲水利委員會委員長。

〔中央社蘇州十九日電〕駐蘇中央及省級機關人員爲提高待遇，十九日分電行政院，請照京滬標準實行調整，電立法院暨中央監察委員會，請照前維護行政院調整公敎人員待遇辦法，繼續向政府力爭，如不得圓滿答復，將於七月一日再行召集會議，一致主張。又中央及省級駐蘇各機關人員，組織福利委員會，推定五機關代表，於二十日向蘇州敵偽產業處理局蘇辦事處交涉，要求優先配售一切日用物資，並電行政院物資供應局，派員赴滬購運之美國剩餘物資。

昆各校罷敎請命

〔本報昆明十七日電〕昆市公私立中學十七日起罷敎，原因如次：甲，抗議滇區公敎人員調整待遇之不合理。乙，各校客籍敎職員工要求發給復員費，迄今未獲答復。丙，反對全省中學敎師檢定案。全市公私立中學客籍敎職員，約佔十分之七，彼等爲要求發給，曾於五月二十八日停敎兩天，今因獲得滇籍敎職員之聲援，故釀成各校罷敎之局面，各校代表曾於本月十五日，向滇省府請願。十五日晚省府召集各校長訓話，希望此事能在五日內解決。茲聞各籍敎職員，今已上書政院陳述罷敎事實，以師生關係，申述罷敎原因，要求代向中央請命。

鮑萊將視察台灣
勘查東北報告已提交美國務院
鞍山鋼鐵廠遭嚴重破壞

〔中央社台北十九日電〕確息：鮑萊將於廿二日自瀋陽飛台，其先遣組馬丁氏經理斯要理格蕭勸等，昨已乘機來台，待台灣考察竣事後，將轉赴東京，然後取道中東前往巴黎。

〔中央社瀋陽十九日電〕鮑萊調查團在東北任務完竣，定廿日離瀋飛東京。

〔中央社華盛頓十八日電〕代理國務卿艾契遜本日於記者招待會中，證實鮑萊曾就其勘察結果，向國務院提出報告。撫順煤礦已因設備遭蘇軍拆除，而損失甚重。艾氏曾提及紐約時報記者撫順來電中所稱，鮑萊之調查，顯示撫順煤礦，已因發電機器之拆除，而瀕當毀滅。

〔中央社瀋陽十八日電〕記者今隨鮑萊調查團視察馳名中外之鞍山鋼鐵廠，該廠包括大小工廠四十餘處，今日所視察者，爲其中六處，茲分述各處被破壞情形如下：㈠冶鐵爐共有九個。內中四個被炸毀，五個被搬走，㈡電力廠火力發電機共有四部，其中兩部新式者被搬走，所餘兩部破舊者，重要零件，亦蕩然無存，鍋爐十失其六，所餘四個，亦待修理，㈢第二製造廠之軋鋼機，被拆數搬走，㈣煉焦廠所用煉焦爐，分四個單位，每單位有卅六個爐，半數被搬走，其餘一半則將其輔助設備取去，或破壞，故均不能應用，㈤大谷重工業，係一鐵工廠，製作鋼版，以供造火車輪船之用，所用機器，大部被搬走，㈥鋼管廠小型工廠兩個，內部機器搬運一空，鋼間桿三千根被搬走兩千根，另有大型工廠，則未及完工，日已投降，據悉，此種破壞完全爲有計劃的行動，在技術與軍事配合下，破壞工作，極爲徹底，五月中旬，共軍曾二度攻佔鞍山，復加破壞，總觀該廠破壞之嚴重，復工極爲困難。

首批川米 二八〇噸運抵京

〔本報南京十九日電〕首批川米二百八十噸，由第四百四十二號登陸艇，於十七日運抵南京，國泰所載五百噸，廿日亦可到達，糧食部存糧一百五十噸，亦已交天英輪運京，廿日晨可到埠，京米價有穩跌可能。

抗自衛隊一班 携槍聯合潛逃

〔本報杭州十九日電〕抗縣自衛隊一班十二人，携輕機槍，長短槍，聯合潛逃，保安司令部派隊追擊，逐逃往柴德，桐鄉方面，省方已令各該縣嚴緝歸案。

還都後首次聚餐 留日軍官同學會

〔本報南京十九日電〕留日陸海空軍同學會於今日下午七時假勵志社舉行勝利還都後第一次聚餐，參加人員計有留日前輩陳其采（按陳氏係日本士官學校第一期畢業）何應欽，賀耀組，湯恩伯，王俊，劉士毅，劉斐，吳石，熊崇六，楊正治諸氏，及其他在京各機關服務人員，如衛成軍，曹士澂，王納之，包鏞敏，何以鳴，丘士琛，賴光大，魏振鉞，晉大中，廖士翹，吳鶴林，趙學洲，麥務之，邢定陶等百餘人，商決籌備恢復同學會，並收回原有五洲公園留日同學會會址，討論至九時許始散。

戰犯小笠原及高橋 罪行已偵訊完畢
酒井隆證據港府已送京

〔本報南京十九日電〕自陸總結束後，軍事法庭改隸問題迄未奉到命令，故審訊戰犯工作，暫告停頓，惟檢察處偵訊工作迄未中輟，偵訊業已完畢者，有敵華北特務頭子小笠原方正與高橋坦二人，據檢察官稱：小笠原殘暴成性，在憲兵司令之任內，屠殺我無辜同胞及抗戰志士，不知凡幾，實屬罪大惡極，檢察官將要求判處極刑。

〔中央社香港十九日電〕港英軍司令費斯少將今宣布，一九四一年攻佔香港之日第廿三軍司令酒井隆，在港暴行之證據，已循專門代表送往南京，但港方並無證人赴南京作證。

蘇北流亡縣長 在揚設辦事處

〔中央社揚州十九日電〕蘇北三十餘縣，多被共軍控制，縣長等流亡至揚者，有高郵，寶應，淮安，淮陰，漣水，興化，泗陽，鹽城，阜寧等九縣，安徽天長縣長，亦流亡至此，俱在揚設辦事處，待國軍收復，即返鄉執行縣政，縣黨部流亡在此，亦有九縣之多。

廣西災荒嚴重 樹皮草根充飢

〔聯合社廣東十八日電〕據廣州日報所載柳州消息，廣西全省到處都是飢民，他們情願將親生的子女讓給有力量的人去養活，以免留着活活的餓死。祇有窮人能夠一天吃兩頓粥，飢民惟有啃樹皮草根，廣西米價最近已漲到約七萬元一擔，廣西發生災荒有兩個恰好相反的原因，即起先久旱不雨，隨後又下雨太多，柳州和梧州，時常可以看到擁擠的人群，其餘路過的人都是瘦骨伶仃，對路旁奄奄待斃的飢民也不注意，因已司空見慣，廣東西部的飢荒也很嚴重，有的村莊已經發生人吃人的慘劇。

谷正綱自鎮抵揚
視察撫慰蘇北各地難胞

〔本報鎮江十九日電〕社會部長谷正綱十一日由京來鎮，主持蘇北救濟協會成立後，即展開撫慰難胞及散發麵粉工作，備具辛勞，復爲視察蘇北揚泰通徐等地難胞實況，於今上午九時偕王主席無處長及中央社記者，乘專輪赴揚，據谷氏臨行前語記者，在揚勾留二日，指示設立救濟站等事宜後，即轉赴泰徐海通，繼續視察。又揚州長途電話，谷部長等於晨十時抵揚，二十五師黃師長，五區林專員，暨縣長及各流亡縣長等，均至碼頭迎迓，抵縣府稍息後，十一時出發至願生寺，下午三時復召集黨政軍團地方士紳等六十八個單位，舉行座談，對救濟蘇北難胞工作，交換意見甚多，谷氏一行，定廿日轉赴泰縣。

〔又電〕蘇北流亡青年曾請求救濟，省府王主席前在京時，曾與政治部商妥在徐州，鎮江招收蘇北青年一萬名，除敎養外，並介紹職業或充任鄉鎮保長，敎部前在揚鎮兩地，曾招收失學青年二千餘名，現決增招一千五百名。

祝紹周來滬轉陝

〔本報杭州十九日電〕陝西省政府主席祝紹周，十九日下午乘汽油車去滬，轉道赴陝。

長江客貨運停頓

〔本報漢口十八日電〕長江航運近以忙於糧運及青年軍復員軍運，致一般客貨運輸復趨停頓，現滯漢復員人員達五萬四五千人。

政院存印物資 業經運滬分配

〔本報漢口十八日電〕據行政院存印物資接轉委員會負責人談：該會存印物資四萬餘噸，已運抵滬，大部係機器，五金，化學原料及車輛等，均已交物資供應局支配。

魏大使今日晉京
據談美目的在助我復興
華僑盼國內問題早解決

〔中央社本市訊〕我駐美大使魏道明定今日晉京述職，昨魏氏接見記者，暢談中美邦交。據稱：我國經過八年抗戰，作戰時間較任何國家爲久，故所受損失亦最大，而困難自亦更多，此美國對華政策實係一貫不變，雖對我亦有批評，惟均屬善意，其目的乃在協助我國早日復興，美方人士對馬歇爾特使之調停工作，咸表示擁護，且認爲馬氏之任務必須完成，其次，美軍在華之工作，實爲依照原定計劃執行任務，此乃日本投降後，美國在華政策之一，其目的厥爲助我運輸工作之加速進行。魏氏又聲明五億元之貸款，在最近將來即可實現，延遲原因乃因尚有小枝節未獲解決之故，至小枝節爲何，魏氏則並未答覆，中美商約之商談，在重慶以至在南京，均進行順利，問題甚廣泛。魏大使復發表此次回國後之意見，渠強調吾國今日之經濟問題非常嚴重，其困難程度與其他各國相比，有過之而無不及，主要爲物資之分配與來源雙重困難，此乃八年常期抗戰所形成之難關，但渠深信，國內經濟問題之解決，甚爲樂觀，魏氏稱，今日之階段乃屬最困苦之階段，調整物價，使物資流通，均須盡相當努力與時日，但戰事結束，至今軍事復員已漸次完成，以前軍事復員影響運輸之船隻，今者此種現象漸減，而運輸船隻增加，交通工具改進，工業復員，經濟困難從本身上求解決，前途可謂光明，至於外來物資過多輸入，國內工業遭受致重打擊一點，魏氏謂，此種問題，政府方面當有補救之法。記者詢以在美華僑之一般情況，大使稱，華僑在美國約有五萬餘人，均盼國內問題早日解決，最後記者詢以是否出長外交部，魏氏稱，未奉京令前，不能答復此一問題。

〔華東社〕我駐美大使魏道明，自十七日晚抵滬後，往訪者甚衆，多爲司法界人士，計有上海地方法院院長朱念慈，推事謝志英，台北地方法院推事周蘭華等，魏氏以朱念慈等俱屬東吳法學同學，且以母校已購校產土地三百畝，實有積極興工建築新校舍必要，將來並擬添設新聞科，俾能協助推進法治，培養人材，勉朱氏等應保持法政歷史上之光榮，幷轉告一般同學，相互團結，爲國家社會人羣服務。

本市有猶太難民數千人大部份係在希特勒執政時代自德國逃來圖示楊樹浦正在裝製美國製造臨時房屋爲準備猶太難民創辦一醫院（本報駐滬特派記者攝影）

要聞簡報

▲天津電 軍糧城北卅里，已發現蝗蝻，此間當局刻正派員前往督導民衆捕殺。

▲紐約電 我駐古巴公使李迪俊，今日自哈佛飛抵邁阿米，將取道芝加哥及舊金山返國。

▲本報杭州電 參政員褚輔成，定廿三日由滬返敝鄉嘉興，廿五日由禾來杭。

▲新加坡電 新加坡紅十字會募得布疋三千噸，以賑濟潮汕居民。

▲香港電 廣州市臨參會等六十餘團體，歡迎國民日報代表團返穗。

▲本報漢口電 漢市選舉糾紛案，昨日開庭，被告未到，承辦推事亦拒加訊問，此間公民已推代表陳繼明飛京，向有關機關申訴。

▲本報南京電 台省已於本年一月，設立宣傳員訓練班，調訓各機關商中以上青年三百四十八人，分發各地，對日寇種下之毒素思想，徹底澄清。

▲本報鎮江電 江蘇省警官學校，經蘇民廳積極恢復，刻已定七月一日開學，六個月畢業，担任將來實施之警管區制度幹部人員。

專論
中國之經濟問題
王德泉

全國上下，現正爲物價問題而苦惱！物價頻頻上漲，人民生活，益形艱難，懊惱不可終日；工業界則又正爲外匯率過低，國貨品不敵舶來品之價廉物美，而恐懼本身之行將崩潰。投機之徒，乃利用此種心理，散播謠諑，推波助瀾，掀起黃金與外匯之漲風。不察者聞之，咸焉驚慮。實則物價問題與外匯率問題，乃一問題之正反面，貨幣之價値，對內則以物價表現之，對外則以外匯率表現之。換之常理，貨幣對內之購買力，與對外之購買力，必須得到平衡，在目前貨幣對內購買力尙未穩定時，而就變測外匯力之變化，不免有坐井觀天之譏。

試以今日爲例；若將匯率提高，徒然刺激國內物價上漲，法幣購買力再度降低；反之，如目前政府所實施之外匯政策，將匯率固定不變，以求國內物價下降，使法幣對內購買力與對外購買力相接近，此雖能見效於一時，但亦終非善策。因爲中央銀行雖擁有巨量之外匯基金，然以此寡金去塡無窮之漏洞，寧變予其難哉！一旦外匯基金告罄，匯率勢必飛騰，國內物價又將無法控制，前功勢必盡棄。況國內企業，亦將因不敵舶來品之傾銷，不待外匯基金用罄，而已告崩潰。所以目前解決中國經濟問題的辦法，應將物價問題與外匯問題，同時兼籌並顧，以求事功。

安定國內物價，首在求生產品供應之增加。生產品供給之增加有二：即恢復本國之生產，同時鼓勵外貨輸入，以補本國生產品之不足，此爲積極的辦法。消極方面，應當鼓勵國民，減少消費，同時政府應當停止增發[illegible]

[illegible]營到通貨流通速度之遲緩，促成物價之低落。

目前中國生產問題之癥結，大要不外左列各點：

㈠交通阻梗，運輸不便，原料之獲得及生產品之銷售，常因費用過高而致企業不能獲利，一旦遭遇外貨競爭，自更莫能頡頏。所以通暢運輸，在今天實已刻不容緩，而政府當局更義不容辭。誰在今天還要破壞交通，梗阻運輸，誰就是中國生產事業之敵。

㈡工資過高，減低企業利潤。中國工人工資，素以低廉稱於世界，是以在不平等條約存在時，外人在吾國設廠，利用吾國低廉的人工，猶能勉強喘息自守。今日若干中國工人之工資，實際已高於美國工人之所得，加以其他種種生產上之困難問題，又焉能與外貨相競爭？是以工資應酌予減低。惟減低工資，應以抑平物價爲先決條件，物價降落，工資自能隨之而低，工人生活亦不致感覺困難。反之，物價高，工資亦高，工資與物價因果相循，勢必扼殺一切企業。觀乎月前工潮與物價漲風，銜節相隨，其理自明。

㈢利率過高，企業界對資金之籌措，常苦不勝高利貸之負担，此亦爲生產成本增高重要原因之一。政府對本國重要之生產業，應視其需要而予以長期低利之貸款，以減低其生產成本；在必要時，對本國某數種產業，更應給予生產獎助津貼，以增強其在國際市場之競爭能力。

國際貿易之利益，除調劑國際間生產過剩之餘缺外，即爲促成國際間企業之分工。本國對某種物品不能生產或雖生產而處於不利經濟地位時，即當利用處於有利經濟地位之外國生產業[illegible]而較廉其生產品輸入本國。本國人民一方得以較低之代價而得到同樣之享受，同時更得蓄其全力，以從事於特適本國生產之他種企業，以優厚之環境，低廉之成本，從事大量生產，除供給本國需要外，更盡量推銷國外。戰前各國，雖因政治之關係，施行關稅壁壘政策，然國際貿易，始終盛而勿衰者，自有其無可抗辯之利益存在於其間。本文所以主張鼓勵外貨輸入，用以幫助抑平國內的物價，惟鼓勵輸入，並非是盲目的，事先須經過統籌計劃，而是有選擇性的。

次言安定匯價。安定匯價之徹底辦法，當在求國際收支之平衡，換言之，即對外匯之收入及支出須能得到平衡。如一國長期入超，勢必致支出巨量之黃金，而致國家貧乏，人民凋敝。惟欲求國際收支之平衡，須對整個國際貿易有一定的政策，既對國際收支有統籌計劃，且將國際貿易之功用發揮至其頂點。至於國際貿易政策如何運用，只要看關稅政策的如何運用。

中國對於外貨輸入本國，應充分運用關稅政策，自無待言。對本國不能生產或雖生產而處於不經濟地位之貨物，政府當僅征收低微之進口稅，以供財政之收入爲目的；對本國生產不敷的產物，政府應限制其輸入數，超過限額，即課以重稅；對於足與本國生產品處於競爭地位之舶來品，應征收極高度之關稅，甚或禁止其輸入，以保護本國之生產業；對於奢侈品等類，則絕對禁止其輸入，以節約本國之外匯。現在不平等條約既已廢除，關稅業已自主，不受拘束，極端之關稅壁壘政策固足以招致外國採取同樣之報復手段，惟我國如實行此種保護本國幼稚生產業之關稅政策，世界貿易史上不乏前例，斷不致引起各國的誤會。

我國之農礦物及手工業產物之行銷世界各地者，有茶，絲，桐油，蛋，豬鬃，腸衣，鎢，銻，錫等，甚受各國歡迎。現在徒以成本過昂，無法輸出，此種現象，政府自不能漠視，理宜予以獎助。除出口稅應免征外，更宜給予輸出津貼，以促其有力外銷。蓋昔工業產品行銷南洋羣島者，亦不在少，今天自不能坐視此良好市場之喪失。吾人應消除生產問題之種種癥結，獎勵生產，獎勵輸出，既可藉以發展本國之生產業，復可從此獲得外匯，以支付輸入外貨所需之外匯。同時，政府對外匯之統制，應予加強，國內絕對不准行使外國貨幣，進出口商須將外匯集向中央銀行或其指定之銀行結購或結售外匯。戰前僑胞，每年以巨款匯回祖國，此亦爲我國獲取外匯之一重要途徑，故政府對僑胞匯回款項，尤須予以充分便利，藉資鼓勵。

政府除對某數種產物出口，視其需要而定獎助之程度外，對輸出品之性質，自當由商品檢驗局嚴格驗定，合格者方准出口，免遭外人滋生不良之印像。而國外市況之調查統計，也須由我國駐外領事館常期按時報告，俾生產業者對國外市場之供求狀況，有充分之了解。凡此種種補助國際貿易之設施，政府當局今天不但應該規劃，而且當力求實行。

或謂政府一方既須停止通貨膨脹政策，則又何來巨款，以實施獎助制度？殊不知戰前我國財政收入，以關稅爲大宗，當時關稅在不平等條約束縛下，未能充分自主，稅率低微，今不平等條約既已廢棄，關稅業已自主，在實行關稅政策制度下，征收極高度之關稅，一方寓禁於征，一方則以此收入移充獎助之費用，此筆數字，必甚可觀。

中國之生產業，已因數月來不斷源源而來之廉價洋貨，而漸呈崩潰之朕兆。再不急起挽救，懷痛之後果，即將降臨！中國人口有四萬萬五千萬，佔全世界人口總數五分之一，況素以地大物博著稱，中國爲世界最好之市場，中國人民爲世界商品之良好主顧，一旦中國經濟崩潰，影響所及，足以波及整個世界之經濟。中國之繁榮，與世界之繁榮，息息相關。只要我政府大員，眞心赤誠，爲國家打算，急謀補救，使中國的經濟復蘇，不但國內經濟必能繁榮起飛，即友邦當局亦必能源源而予以助力，絕不致阻礙我們的正當措施。

各地通訊

蘇北救濟難民 積極展開工作

〔本報鎮江通訊〕蘇北難民救濟會議，以救濟物資，不日即可運鎮，除已令各縣善救協會同鄉會，並予造具各難民招待所名冊外，并以散居省會之難胞，不免時有騷動情形，爲求獲有精確數字，以便發放物資，於十七日假省廳召集鎮江城區附近各鄉鎮長會議，決定各鄉鎮長負責調查各該鄉鎮之難民，造具名冊，並由該會函請省黨部，五十七師政治部，及保安司令部政治部等機關，派遣工作人員，於三十，二十一，二十二，三日分組出發，城區各地進行覆查，俾施普遍，而杜弊端。

蘇州

聯總派員指導防蝗 善救總署爲辦理農業工作，及除螟除蝗事宜，特由聯總治聘專家第爾（譯音）博士，會同農林部技正林傳先，第一農業工作隊隊長翟謀華技師王元乾，組員馬猿等，於十七日來蘇，下榻樂鄉飯店，準備偕同駐蘇第一農業工作隊，技士周立崑，即日分赴本邑黃埭帶，永安，唯亭，洋澄等鄉，觀察指導合式秧田，並撒佈DDT粉，防治蟲害。

常熟

謀殺親夫處刑無期 此間第三區練塘居民時雲生，爲其妻彩蘭以三角式木器擊中後腦要害，並由其姘夫查阿福，聯同查二二勒斃，兇手淫婦，經該管保甲長獲解地院，審訊終結，各處無期徒刑，褫奪公權終身。

無錫

增加屠稅肉店罷市 本邑鮮肉業商，因地方自治稅捐徵收處，在一個月內，增加二次屠宰稅，每只加徵至四千八百元，値此良令營業清淡，實難維持生計，經會員大會討論議決，一致主張，決難承認加稅，如必須增加，惟有自動停業，靜候處理。該肉店共有一百九十七家，於十七日起一律罷市，昨日肉商代表吳漢卿等，致函縣商會，請求主持公道，並請轉呈縣府，體念商艱，收回成命。

武進

財部選派貨稅局長 武進貨物稅局局長一職，財部現已選派孫銘修充任，按孫氏爲本省無錫人，畢業於日本慶應大學經濟系，曾任國立暨南大學，安徽大學，中央陸軍軍官學校敎授，中央宣傳部宣傳指導員，交通部秘書，財政部貴州區菸類專賣局副局長，湖南區邵陽貨物稅局局長等職。

靖江

省農行設立辦事處 蘇省農民銀行，鑒於我靖自抗戰勝利以來，尙無金融機關，乃派定金徵省爲靖江辦事處主任，來靖籌備，俾於短期內成立云。

當塗

皖省主席巡視當塗 本省主席李品仙，日前因公赴京，頃悉公畢返任，於六月十七日上午十一時，經當塗乘機巡視，由儲書記長，萬縣長，地行主任王協之，陪同分赴各機關視察，對地方情形詢問甚多，並對革新運動指示甚詳。記者得悉李氏對革新運動極爲重視，李氏視察畢，本日午後即專車去蕪云。

蚌埠

青年軍人復員過境 由京抵蚌之復員青年軍姚綱等九十七人，連日受此間各界熱烈之歡迎與慰勞，計初中生佔四分之三，高中生佔四分之一，其籍隸皖北者，均於十七晨八時，往老船塘搭乘本市青年軍復員委員會備就之專輪及拖駁一艘，溯淮西上，分返故里，籍隸豫陝者，則搭乘浦徐車北上，再轉隴海車西返，集團首途者，日給膳宿費二千四百元，單獨返里者，日給膳宿費三千六百元。

湖州

獨立支隊開湖駐防 浙省沈主席，以駐湖青年軍受訓期滿，奉命復員後，城防空虛，特調浙省保安獨立支隊全部士兵，於六月十六日，由杭開抵吳興，擔要防守，以資捍衛。

杭州

巡察團赴甯紹視察 監察院第一巡察團於上月中旬抵杭，展開工作，關於接受人民呈控官吏案件，除一部份已依法糾彈外，其尙須調查者正分別處理中，該團爰派主任[illegible]考察各縣施政情形及駐軍風紀並訪問人民疾苦，十七日上午乘浙贛路車赴諸暨，蕭山一帶視察，然後轉往甯紹等地巡察。

象山

大衆報遭非法搗毀 本縣大衆日報，以刊載縣中學生因未繳足食米，受停膳停學處分新聞一則，竟遭該校非法干涉，拘禁社長吳保宗，並搗毀編輯部，勒迫停刊，本縣當局對此事亦未能妥爲調處，茲該報除向司法機關提起妨害身體，言論，出版自由之訴訟，已獲新聞界同仁主持正義，予以援助。

新光標準內衣染織整理廠股份有限公司
爲買受本市塘山路基地啓事
[illegible]
新光標準內衣染織整理廠股份有限公司 總管理處 [illegible]二十七號 電話：八二一六七 八四四五二

陶朱記帳
范蠡變名易姓爲陶朱公，治產積居，十九年之中三致千金[illegible]
中國標準紙品公司 上海北京路石路口 （電話貨棧92920）

浙江 大同行 天寶興記銀樓
金陵東路新橋街東首 電話八七八五一・八一八二七
明日正式開幕
恭請
王曉籟先生 揭幕
李薔華小姐 李薇華小姐 剪綵
赤金首飾 工資不計
大量贈送 紀念銀幣 紋銀元寶 精美銀筷 生肖銀戒 名畫絹扇 純銀飯碗
發售精美紀念禮券
優待贈送銀筷一雙
犧牲品 赤金新生活戒 每只二萬元
另加純銀生肖戒
全日假座建成電台（四八〇波週） 電話八七八九六
二至十時 歌星大會串
十時至十二時 藝聲劇團 雷雨
[illegible]
唱片點播各界歡迎

瞿鉞律師受任浙江天寶興記銀樓 包兆龍 趙恩榮 常年法律顧問通告
本律師茲受任上開當事人浙江天寶興記銀樓包兆龍趙恩榮之常年法律顧問，嗣後如有侵害其營業法益者，本律師當依法盡保障之責
事務所梅白克路卅八弄M十六號 電話三三六三三

四外長間又生異見
巴黎會議復蒙暗影
義國賠款問題相持難決
昨討論較易解決之問題

〔本報訊〕倫敦十九日廣播：兩小時以前（上海午夜十一時），四強外長在巴黎繼續舉行會議，討論與義大利有關之數項較小問題及決義邊界問題會議在進行中，結果未詳。

〔聯合社巴黎十九日電〕四國外長對論義大利和約，對義國賠償問題仍陷僵局，今日議程中批定者，係有關經濟之數項小問題及法義邊界問題，比較不難解決。四外長定今日午後二時（上海時間午後十時）會議，較平常會議時間提早一小時，俾使外長皮杜爾得出席制憲會議。

四外長昨日會議時對義國賠償事，相持不下，致各方悲觀氣氛，更見深切。

〔聯合社巴黎十八日電〕四國外長會議今日對論義大利賠款問題，歷兩小時半之久，仍無結果。貝文建議，各大國應放棄義大利之賠款要求，並援助其民主政府。莫洛托夫仍表示異議。

〔合衆社巴黎十九日電〕昨日傍晚，四強外長舉行會議時，英國對義大利問題所提建議一項，遭遇蘇聯之反對，因此又形成一新的僵局。英國建議四強放棄對義之一切賠款要求，並在巴黎會議中提付決議，莫洛托夫堅持蘇聯必須自昔日之軸心國家獲得美金乙萬萬元之賠款，至於賠款一事，則大部份應取自目前之義大利生產部門。貝爾納斯對蘇聯之態度，採取堅強立場，答以此舉之意，無非在以美國資助義國之數百萬美金給予蘇聯而已。莫洛托夫至此乃略作讓步，表示願意接受義國之商船「薛村尼亞」與「波爾太尼亞」二姊妹號，抵作一萬萬元賠償要求內之一部份賠款。

〔路透社巴黎十八日電〕外長會議今日對義賠償問題未成協議，但意見較前具有伸縮性。貝爾納斯與貝文仍主張蘇聯所要求之一萬萬元，可以義大利在前敵性與國內之財產及義大利之商船與軍艦抵付，莫洛托夫則堅持尚不足抵付一萬萬元之數，所缺尚需以義大利現有生產，在六年內予以補足。皮杜爾則以爲倘此期限能在兩年內開始，則義大利可以爲之。貝文對蘇法之建議皆表反對，認爲此項主張不啻將昨日所同意之以「最惠國」待遇聯合國之條款，加以作廢云。

〔中央社倫敦十八日電〕貝文爲打開義南邊界問題之僵局，已擬就新計劃，將於今後二日內提出外長會議。該計劃建議將特里埃斯特及其附近區域劃爲中立地界，由聯合國直接控制。

西方民主各國
再不能對蘇讓步
紐約時報著論嚴厲抨斥蘇聯
並對外長會議坦白表示悲觀

〔中央社紐約十七日電〕紐約時報社論以空前未有之兩行標題，抨訴蘇聯。並稱：巴黎外長會議若不能依照戰俄及爲戰爭所困擾之歐洲若干希望，對於起草和約，能有迅速確實之進步，則西方民主各國再不能對蘇聯投降，及允許其對於和平作無限之阻礙，並阻礙彼等自己之領導權，紐約時報並對蘇聯外交政策，予以最嚴厲之批評。內稱：自德黑蘭會議以來，在國際強權政治中，蘇聯曾向其西方各盟國，要求最大讓步，但對各盟國之意見，則不報以讓步，且僅出以片面行爲，即未得到盟國之認可，亦非遵照和平解決辦法，蘇聯所採之政策，係片面擴大勢力，實違反大西洋憲章，已勿庸置辯。該報最後對巴黎外長會議，坦白表示悲觀，並贊成貝爾納斯之建議，若巴黎會議再失敗時，將和約問題，提交廿一國和會，或聯合國討論，蓋因有關全世界之工作，必須繼續進行，不能單獨等待某一強國也。上文發表後，莫斯科報紙及無線電廣播，對美國政策，均加批評。按紐約時報社論代表美國輿論中重要之一部份，且頗受人注意，因其可以反映美國當局之意見至某種程度也。

史退丁紐斯（右）爲安理會美代表，波蘭使館本月十日設讌請時，別圖示。史氏於席上與郭泰祺（左）傾談（本報特約紐約時報特寫）

蘇代表在安理會中
再度援用否決權
對西班牙問題之折衷案被推翻

〔聯合社紐約十八日電〕聯合國安全理事會今日討論西班牙問題交由聯合國大會處理案，蘇聯力排衆議，援用否決權，此乃聯合國機構在美國工作以來第一次引用否決權，在安全理事會則爲第二次引用否決權。理事會以九票對一票贊成小組委員會所提出之折衷方案，主張由聯合國大會提議於本年九月間與佛朗哥政府斷絕關係，或採取其他適當行動，投票時荷蘭棄權，主席墨西哥代表那吉拉宣布此案已遭否決。波蘭代表蘭琪提議要求將其四月間提出聯合國立即並徹底與佛朗哥絕交案提付表決，但主席稱：理事會不擬討論波蘭提案，並宣告休會至下星期一午後。先是蘇聯代表葛羅米柯宣稱：理事會具有廣大權力，可下令對西班牙絕交，職責所在，不能諉諸聯合國大會。美國代表則表示贊成伊凡特所提折衷案，謂理事會採取此項行動，最爲適當，此案之擬成，本席亦與有力云。

〔路透社紐約十八日電〕聯合國安全理事會今日開會，美反對英以西班牙問題提交九月大會會議之修正案，但亦並未提出任何建議。

經社理事會 通過蘇主張

〔聯合社紐約十八日電〕聯合國機構之經濟社會計劃，應由政府代表起草，不應由非政府專家主持其事，經社理事會昨以十一票對五票表決通過。英美反對蘇聯主張，中國則與以贊成，印度挪威兩國棄權。

對救濟工作 組國際機構

〔聯合社紐約十八日電〕聯合國機構經濟社會理事會今日議決國際救濟工作，應推及於德籍與奧籍猶太人，以及其他住在兩國之外人及無國籍人民。理事會以六票對四票否決英代表提議，即不將住居德奧兩國之外僑及無國籍人民列入救濟範圍之內。同時以六票對五票通過法國所提之折衷建議，提議組織之國際救濟機構，其所謂「難民」者，將有一定解釋。據稱，所謂「難民」係指「猶太人，或住居德奧兩國之外國人或無國籍之人民，須因敵對行爲或戰時環境而被拘留於該兩國家，或自兩國逃出而終又返歸國內，目前尚未確實卜居兩國者」。

美海長演說 自由真諦

〔美國新聞處馬薩諸塞州威廉鎮十八日電〕海軍部長福萊斯特爾十六日在此間威廉大學發表演說，討論美國之生活方式，略稱：美國之生活，不論一池，一州或全國，其要素在於政府爲個人服務，而並非作爲個人之主人。並謂：今日吾人無法與世界隔絕，在中東，印度或巴爾幹所起之烽火，對於吾人之生活，必然發生深切之影響。百年前吾人或可閉關自守，不問外事，但今日科學發達，交通加速，誠如國務卿最近所稱：「除非吾人明瞭和平不可分開，否則吾人將被迫參加世界性之戰爭。」今日世界中有兩大力量向人類思想挑戰，其一爲民主之力量，另一爲中央政府集權之主義。民主之故事，惟有充份之能力與精神信仰足以相信自治之人民願意傾聽之。人民惟有在飽衣足食之後，方能關心於自由政府與個人自由等抽象之事。飢餓，無政府狀態，及經濟混亂等情形，爲生長獨裁政體之沃土。吾人自知美國並無征服領土或其他自私之企圖，吾人必須向世界說明吾人之動機，作爲黑暗中所發出之希望之光，吾人期望自由與和平之光，將再度普照全世界。

美衆議員提出主張
對蘇不應「遷就」
杜史應及早開誠商談

〔聯合社華盛頓十八日電〕衆議院外交委員會四委員在歐考察兩月回國，今日提出報告，主張美國對於蘇聯放棄「任何趨近遷就」之政策。惟主張杜魯門總統應與史達林元帥開誠佈公，當面交換意見。美蘇兩國應採取完全互惠政策，俄人在美所享受之權利，絕不能超過美國人在俄所享受者。該四委員即共和黨議員門德，巴爾頓，民主黨議員戈登，雷德。

德國東南部 蘇軍集中說 塔斯社正式否認

〔本報訊〕舊金山十九日廣播：紐約時報刊載驚人消息，謂蘇聯軍隊已在德國東南部集中，聞蘇聯官方塔斯社已正式否認此訊。

英國工黨政府 在上院中失敗 煤礦國營法被修正

〔路透社倫敦十八日電〕上議院保守黨反對黨頃以五四票對二八票獲得通過所要求之修正煤礦國營法，經下議院批准許國營煤礦局有任意決定煤斤售價之權，上院保守黨員深恐該局將以低價售與國營企業，而以較高價售於私人企業，乃提議修正規定價格之決定，不得有別。

皮杜爾 當選總統有望

〔聯合社巴黎十八日電〕人民共和黨領袖皮杜爾外長之當選總統，今日顯已確定，但混亂之政局，尚無立即澄清之望。人民共和黨相信皮杜爾在明日制憲議會投票中，可獲三百五十票至四百票，但實際上獲得一百九十八票已足。

義最高法院正式判決
公民投票共和勝帝制
並宣佈制憲議會中各黨議席

〔聯合社羅馬十八日電〕義大利最高法院今日以簡明措辭，判決六月二日公民投票結果共和勝帝制。是項判決，有如施放大爆火後燃一枝火柴，已不足令人興奮，判決文稱：第一次檢票總數中，未列入一百十八個選舉區之投票結果，以及因控訴選舉舞弊而票數稍有更改，均未使六月十日宣佈之共和得票數有多大變動。最後總票數如下：共和得一二，七一七，九二三票，帝制得一〇，七一九，二八四票，兩相比較，共和得票多一，九九八，六三九票。又與公民投票同時舉行之制憲議會議員選舉結果，最高法院今日亦已宣佈，共五百五十六議席中，基督民主黨二百零七席，社會黨一百十五席，共產黨一百零四席。

巴勒斯坦局勢嚴重
猶人擴大恐怖 英決用武
傘兵一批已降落 英軍官五名被綁

〔本報訊〕倫敦十九日廣播：巴勒斯坦猶人反英游擊運動，愈演愈烈，英軍官五人竟被猶人綁架而去，英第六傘兵師已在巴勒斯坦降落，決心肅清反英猶人。

〔中央社倫敦十八日電〕據海法訊：駐耶路撒冷特派員今日電稱：昨晚海法港附近，一小時內發生爆炸十五次，毀橋梁九座，叙利亞及外約但之火車被迫停止。巴勒斯坦恐怖運動之日趨擴大，當地英軍當局相信此乃猶太秘密軍（即哈咯那）之有計劃運動，估計秘密軍約有七萬人。

〔聯合社耶路撒冷十八日電〕據此間可靠方面稱：英軍官五名今日在泰勒維夫軍官俱樂部，被携有機槍之匪徒十二人綁架而去。此項匪徒聞係猶太極端派份子，各軍官係被綁作質，藉謀營救於三月間襲擊英軍營被判死刑即將處決之兩猶太人。自此案發生後，耶路撒冷人心皇皇，軍警已集中全力廣泛搜查私藏之軍火。

〔聯合社耶路撒冷十八日電〕英軍當局已於今夜採取嚴厲辦法從事搗亂之徒，宣佈泰勒維夫與海發，自星期三下午五時起實施宵禁，英軍已携帶機槍巡行街衢。

〔被害青年猶人舉殯〕今夜巴勒斯坦形勢更見緊張，日間曾有猶太人三萬名，印刷機，秘密無線電發報機，及……在海發附近公墓爲昨日被害之猶太青年十八人舉殯，實行靜默的示威，猶太人所設之公司，商店及咖啡館，於舉殯時一律閉門停業。昨日因圖炸橋樑被殺之猶太人悉茲今日舉殯時，耶路撒冷沿街之觀者不下二萬人，但兩處均未發生事故。

〔波斯伊拉克 英方聲明否認〕〔聯合社開羅十八日電〕昨日伊拉克方面盛傳，波蘭軍數萬人已開抵伊拉克，並謂英國已重行管理若干叙利亞兵營，中東英軍司令部今日已正式與以否認。美軍數師在巴斯拉登陸之說，英方亦謂純屬不知。

〔路透社大馬色十八日電〕近以叙利亞巴勒斯坦邊界一帶發生事件，如兩國交通要道上之橋樑被炸等，叙政府乃派遣機械化部隊增防邊界一帶。

〔阿拉伯聯盟備忘錄 抗議援助猶族〕〔聯合社開羅十八日電〕阿拉伯同盟十五日以備忘錄送交美駐叙利亞公使，指責「許多美國人」以金錢及軍火援濟猶太民族主義恐怖黨」，阿同盟認此爲不友好之行動，結果或將令巴勒斯坦阿人不得不武裝起來。

B37型轟炸機 美已製成問世 可携原子彈遠飛

〔中央社底特律十八日合衆電〕美負責空軍事宜之陸軍助理次官薛明敦，對經濟協會談稱：美國已能製造一種轟炸機，其性能可自美國向世界任何中心投擲原子彈，彼係首次透露陸軍航空隊新轟炸機，及最近宣佈之B37型機之性能，兩者均可能携原子彈飛行一萬英里。

美海軍試驗一種新式飛彈，名曰「飛筒」，每小時速力達一千五百哩，較音速超過一倍，其重不及七十磅。上圖示「飛筒」在空中情形，下圖爲離地時之一霎那。（本報特約紐約時報特寫）

觀察原子彈試驗 美軍政顯要 定期出發 史迪威亦在內

〔美國新聞處舊金山十八日電〕美參衆兩院議員近五十名，將於本月廿二日與廿四日之間，由此間乘陸軍運輸機前往比基尼島觀察原子彈試驗，其他軍政顯要約一百二十五人將飛至瓜加林，包括第六軍軍長史迪威將軍，重轟炸專家白魯登中將及李梅少將。

〔路透社南安普敦十八日電〕英國原子能專家柯克洛夫得博士前赴加拿大從事原子能研究兩年，本日返抵本國，將任具克夏原子能研究所所長。

美將出現新兵器 可抵抗原子火箭

〔聯合社華盛頓十八日電〕據兵器部今日宣布，曾有一種新兵器噴射熔化之金屬，其開始速度爲每秒鐘二萬五千呎，可發展成一種防禦武器，以抵抗原子火箭，或藏有原子彈之無人空間飛船，刻雖尚在研究計劃時期，惟兵器專家對於其可能性正在悉心研究。

日本對青年施軍訓
確具有侵略性
東京帝大教授大內之證辭 美辯護人六名辭職已獲准

〔聯合社東京十九日電〕國際法庭今日續審日戰犯，證人東京帝大經濟學教授大內出庭作證，依照新手續，大內預先繕具陳述書，由檢察官當庭宣讀，內稱，日本軍事訓練，向全國青年灌輸黷武精神及戰爭光榮感，更誘使青年妄信此爲達日本將來幸福所必要。一八九〇年間日皇明治頒詔，開始在日本各學校散佈黷武及極端國家主義思想，內有一項變條，謂「爲天皇而死，有莫大光榮」。致太平洋戰爭時，日方成千成萬軍人，如醉如狂，不惜流血以實踐此種信念，當局曾請各校教師全力合作，擁立侵略思想，否則即遭撤職或監禁。被告前內大臣木戶，曾將撰文主張和平之大學教授一人，勒令辭職。一九三八年荒木任文相，即在各大學實施強迫軍訓，七年前，荒木任陸相，曾要求東京帝大開辦軍事講習班未果。一九三七年間，大學教授七人，助教多人及大內本人，因有同情和平觀念嫌疑被撤職，更被警局拘禁，日本投降之後，大學方面始請彼等執教職。但彼稱，荒木與彼之撤職事無關。

〔改造社東京十九日電〕遠東國際法庭首席辯護人柯爾曼上校等六人，於一星期前辭職，已獲准，其辭職原因不明。

新彗星發現 軌道距北極星十五度

〔路透社羅馬十八日電〕梵蒂岡天文台之丁美思神父，於本年三月一日首先發現新彗星後，耶穌會神父八名即每日觀察該新彗星之行動。當發現之時，該星每日約向北移動一度。此八位神父今已確定該新彗星之軌道，距離北極星約十五度，故北半球之人觀察時較爲便利。

日本議會今日開幕 保守陣線佔優勢

〔改造社東京十九日電〕日本第九十屆臨時議會定明日開會，將首先由吉田首相演說施政方針。此次議會，對憲定民主日本之憲法修正草案及突破當前危機所必要之諸議案，將展開熱烈之討論。關於各黨派之分野，擁護吉田內閣之保守陣線，以自由，進步兩黨爲中心，占有三八〇席，而以社會黨爲中心之民主陣線，因協同民主黨之背離，致勢力削弱，僅得一三〇席左右。

〔改造社電〕日政府發表：貴族院議長由德川家正公爵，副議長由德川宗敬伯爵繼任。又命森德太郎任國務大臣，專任憲法方面工作。

日暴行犯八名 在新加坡絞決

〔路透社新加坡十八日電〕日暴行戰犯八名，今晨在此間監獄中絞決，其中一犯係當時安達曼群島之日軍司令，渠指使將印人二百卅六名放逐至哈夫洛克島，迄今生還僅十三人。

影星費雯麗 乘機受虛驚

〔聯合社紐約十八日電〕泛美公司飛剪機美洲號今日於愛爾蘭伽納亞機場後數分鐘，機件即告損毀，急急降落康納克第當州威拉曼紫克附近，但乘客並無受傷者。其中包括電影明星奧立維埃及費雯麗在內。

印國大黨可望 接受英提案 最後態度今日決定

〔本報訊〕倫敦十九日廣播：印度國大黨執委會，今日討論成立臨時政府問題，未有結果，俟明日繼續討論。據該黨負責人稱，該黨多數贊同在試驗原則下採納此案，惟最後態度明日可見分曉。

〔路透社新德里十八日電〕蔣瑪利應印督之邀，今日自喀拉蚩飛抵此間，作短期訪問。

美國外交政策的「左」與「右」（下）

本報駐美特派員 毛樹清

斯脫文章的開頭就說：蘇聯是注重經濟平等，而輕視個人自由的國家，因此，在外交的人，不能拿美國那種個人自由發展的眼光，去觀察蘇聯，或批評蘇聯。然後說蘇聯現在是安全第一，蘇聯深怕英美合力進攻，毀滅他的本土。福斯脫將蘇聯的周圍，劃分爲三個地帶，俄羅斯的本土是核心，然後向外推展到中間防衛地帶，再到外圍緣。據福斯脫的說法，蘇聯現在在歐洲西部的種種如『侵略』行動，都是爲要增強他外圍防衛地帶而起的。

這篇文章能產生多少影響，我無從知道，反正，今天在美國社會，能夠吹一點『蘇聯』，那就是最受歡迎的人。

對蘇聯 很不了解

『俄國通』的教授，現在一看一行，都爲美國社會所注意。有人說，美國人不了解中國。固然，美國人對中國還有很多隔膜。但是，美國人不了解蘇聯，恐怕還不了解的程度，較之不了解中國，更深百倍。從今年秋天起，哥命比亞大學特設了『蘇俄學院』，由國務院，各部會及參謀本部，保送軍政界公務員研究，不收普通學生，更不歡迎外國學生入學。

在紐約幾百家書舖裏，要買有關蘇聯的書籍，較倫敦更少。不過，倫敦市上關於介紹蘇聯的書籍和小册子，多半是共產宣傳品，親共的，或者反共的，汪洋大著，性質比較專門，像目前華勒斯夫林所寫的那樣，也很少見。今年四五月間，紐約銷數最高的一批書籍中間，有一本叫做『我選擇自由』的，是描寫蘇聯的一本極富有趣味的好書。

那本書是今年初才出版的，作者克萊佛斯柯，原本是俄國烏克蘭人，他父親是一個共產革命者，因之，克萊佛斯柯在幼年即受共產黨的薰陶，從列寧時代，過渡到史達林時代，他一直是忠誠的共產黨黨員，而且參加冶金工廠工作，因爲他聰明努力，由工人而工頭，由工頭升到冶金工程師。希特勒侵蘇以後，他參加紅軍，任工兵總隊隊長。不久，他被俄國政府派遣到美國來，任駐美購料委員會的委員。忽然，一九四四年四月四日，克萊佛斯珂在美國突然失蹤，從此與共產黨脫離關係，當時的美國報紙，都曾像偵探小說一樣，刊登過他的疑案，直到最近，他才公開發表了這部數十萬言的「自白」。

對中國 兩種眼光

在經濟平等與個人自由不能兩全的環境之下，克萊佛斯珂的經驗告訴讀者，他寧可擁護後者，所以他的書名，就叫做『我選擇自由』。他是一個稱忠實的報導，他描寫許多蘇俄的長處，但也暴露一切蘇俄共產黨專政的黑暗。他說，這些他看不慣的事，他一直是忍耐着不作聲的，一直到逃亡美國以後，才獲得解放。作者很肯定的說：蘇聯在這次大戰中，能夠獲得最後勝利，並非由於蘇維埃的制度，而由於俄國民族愛國力量發揮的奇蹟。

和克萊佛斯珂同樣的理論，現在似乎在美國，逐漸的普遍起來。上次巴黎四國外長會議完畢，共和黨參議員范登堡，回美國以後的廣播演講，反覆申述到共產主義和民主主義在理論上的對立，和在事實上的矛盾。有一張左傾的報紙，駁范登堡缺乏常識，那張報紙上說：共產主義的反面是資本主義，民主主義的反面是獨裁主義，說范登堡幼稚膚淺。我不知道究竟是誰的幼稚？究竟是誰的膚淺？

紐約『下午報』，對巴黎會議的美國代表團攻擊很激烈。下午報的幾位社評健將，先後發表了好幾篇文章，說貝爾納斯在外交上，作蘇維埃式的冒險。說貝爾納斯除了將美國拖入第三次世界大戰以外，根本無能打開對蘇外交的僵局。在另一方面，由名記者鮑威爾，海軍上將顏寧的『宣言』，指斥馬氏無能解決遠東問題，阻撓中國的統一建國。對中國的外交，實在是不能推源於國務院的，事實上，馬歇爾將軍的報告，根本沒有一件是經過國務院，都是直接給杜魯門總統的。華盛頓國務院的人，有這樣一個傳說，說馬歇爾將軍到中國以前，曾經去訪前任大使赫爾利將軍。赫爾利將軍的肺腑之言，就是那麼一句：『千萬別讓這些事，給國務院這般傢伙知道』。赫爾利將軍是最瞧不起那般『老袖子』的美國職業外交家。赫爾利將軍說：他們對中國，有兩種眼光，不是傳統式的帝國主義眼光，便是繼新了的共產主義眼光。

我沒有方法去探聽國務院內部的情形，事實上，一個外國新聞記者，與全力去調查駐在國家的外交行政機構的內幕，也有所不該。但是，無論如何，今天美國國務院的工作，是繁重於過去任何一個時期內，因之，外來的責難和批評，也較過去任何一個時期爲多。

然而，這些都不足以造成總統和國務卿之間的『鴻溝』。杜魯門先生不會調走一個政見和自己相同的國務卿，而容納另一個人來執行他的外交政策。因爲，在今天美國人的心目中，或者在美國的政治圈子之中，杜魯門攏承下來的民主黨政府，相當的代表著『右派』，他的政策的向右轉，在外交上還沒有做到太過火的程度。但是，在內政上，從這一次罷工風潮以來，已經是弄到滿城風雨的了。（完）（六月三日寄自紐約）

美商赫金公司
HARKIN IMPORTERS & EXPORTERS
FEDERAL INC., U. S. A.
經理
一九四六年
美國赫特生客車
NEW 1946 HUDSON 4 DOOR SEDAN
中山東一路十二號
匯豐銀行大樓333—337號
電話 14322 14□25

風行全上海
玻璃手提包
色分紅・綠・白・黑・咖啡色
玻璃女鞋 輕便・滑爽・美觀・大方・欲購從速
各色 玻璃雨衣
54 NYLON 玻璃絲襪
男用 玻璃背帶
新式 玻璃煙盒
各式 玻璃粉盒
波司登皮件公司
總店：靜安寺路七四三號 支店：南京東路五十五號

錢財生 包寶珍 訂婚啓事
茲承蔣平先生介紹並徵得雙方家長同意擇於三十五年六月二十日在滬訂婚特此敬告諸親友

創辦 大來結婚禮堂 王曉籟先生 浙江路寧波路口

上海瘋人院 專治精神錯亂 瘋癲神經衰弱 失眠迷狂 大小便失禁 各種精神病

美國電冰箱 大批新式 冷氣機 電風扇 無線電 出售・修理 南京路20號 T.12558

高鼻 楊樹蔭醫師 上海整容醫院 南京路三三號 大樓二五號房

性病專科 姚昌商 前北平協和醫院性病醫師

皮膚花柳性病 彭玉書醫師 前任中山大學教授

應用配尼西靈新藥 徹底速治 白濁 橫痃 梅毒 下疳 濕毒 疥瘡

汪逹人移法院收押

糧貸案有關之三泰等米行三家 連同存米遭查封

警備部昨又傳訊五糧商 管轄問題分兩部份

〔本報訊〕據悉：警備部稽查處昨日會同市府調查室及警局人員等，出動查封若干家與糧貸案有關之米行，及其堆存於各倉庫之存米。被查封者，計有：㊀江西路三五三號一〇五室三泰米行及其堆存於中國銀行倉庫之食米六七二二包。此中三三五〇包係該行化名協大亨米行堆存該棧者。㊁中正東路九十七號長江公司及其堆存於中國銀行倉庫之食米一五〇包，中一信託公司倉庫之食米四〇包。㊂中正東路九十七號厚生公司及其堆存於中國實業銀行倉庫之食米一一〇三包，恆和堆棧之食米二九六包，大康銀行倉庫之食米五六七包。據悉厚生公司寫字間附設於長江公司之內，實爲長江公司之聯枝公司云。

又警備司令部軍法處，昨日下午繼續傳訊糧商萬昌米行蔡焜林，江北公司邢錫文，萬昌新米行楊潤奎，志懋米行徐泰元，會興公司汪王振等五家。至此與糧貸案有關之各米商均已偵訊完畢。今日起將對該案作全盤性之總審查。

汪逹人收押臨時看守所 列爲第一三八二號囚犯

〔本報訊〕地檢處吳檢察官以該案主要嫌疑犯汪逹人（上海人，四十一歲，）尚未傳到偵訊，昨特行文警備司令部移提，經宣鐵吾批准，於昨日下午四時許，押解至薛華立路地檢處，即經吳檢察官啓華王書記官以徵偵訊一過，即諭司法警察將汪收押於地檢處左近之上海地方法院臨時看守所內，列爲第一三八二號囚犯。聞今後軍法處如有傳訊，亦將隨傳隨到出庭。

徐堪可能到案作證

華東社記者昨特分赴各關係方面，探悉關於糧貸案之詳情如次：㊀本案之偵查，由蔣主席親下手令，由軍統局中統局暨淞滬警備司令部，會同偵查，而由警備司令宣鐵吾氏負責主持辦理，依照蔣主席之手諭，於十日內偵查完畢，迄昨日爲止，業已偵查完畢。㊁糧政處一度貸糴，抛售一萬二千担，交三泰米號等抛出，結果延擱十餘日，致米價暴漲。㊂糧貸米由各糧貨商相互作踢皮球買賣，而未在市場抛賣。㊃汪逹人於偵查時，談稱一切均秉承徐部長之命辦理，恐警備部將請徐堪證明。

管轄問題

〔又訊〕糧貸案之審訊程序，因地檢處軍法處同時進行審理，致遭遇分歧現象，該案究應由軍法裁判，抑由司法處理，各方極爲注意。記者乃特於昨日往訪地檢處承辦該案之吳啓華檢察官，據談：糧貸案處理方式，可分爲兩部份，即主席電令：㊀凡糧食囤積居奇與抬價投機等案，歸軍法審判，公務員貪污部份，以其非軍事人員，應由司法機關解決，此係根據江蘇區監察使之糾舉，現正與各關係機關取得聯絡，以明司法程序，關於滬美米號之被告楊錫志，業已由本處函達糧食部，並隨函發出傳票，請求代爲送達，遵期到案。而拘押警備司令部之被告汪逹人，亦已由本處函請移解來處，以便偵查。末謂：本案再度偵查庭期，定於本月廿四日上午九時。並已簽發傳票，傳協昌泰祝世祿，新昌朱永明，通成傅昌裕，協大亨馮鏞洪，乾昌徐俞良濟，恆泰豐張超，通益公司陸麟助，三泰公司，會豐公司，長江公司等十糧貨商，於是日到庭偵訊，此後尚須數度嚴密偵查，俟偵查完畢後，即將依法提起公訴。

又糧貸案主角在地檢處警備部軍法處交保釋放之田糧處長李崇年，已於昨晨晉京，但地檢處軍

張導民談話

〔本報訊〕記者頃訪糧食部參事張導民氏，詢以來滬主持上海糧食儲運處之詳情。據談：渠此次來滬，係奉糧食部長徐堪之命，以參事名義幫助主持本市糧食儲運處事宜。一方面並來照顧其留滬家屬。據稱：糧政處刻尚在辦理結束中，大致月底可告竣事。而儲運處則因組織規程及編制等，均未頒到，一時尚不知其詳。惟可望於七月一日成立。在該處未正式成立前，渠因不知詳情，未能發表任何談話。據悉：儲運處成立後，將專以軍糧之儲藏，運輸，調配爲職責。故業務已較糧政處爲單純。工作人員，亦將較糧政處爲減少云。

糧食管理歸社會局

〔本報訊〕市府以糧食管理一項，會由市府決定，以糧食管理一項，劃歸市社會局，本擬專設一處，因限於經費，現決定隸屬於社會局第一處，成一糧食科，其組織員較各科爲龐大，目前正向市府請示中。俟與市長批准後，即可成立，將來之主要工作，爲取締操縱，抑平米價。

又據社會局李副局長劍華告記者稱：以後米商採購食米時，必先向糧食科登記，一律須憑採購證買米，並將買得之數量及存米向糧食科詳細登記，以當局規定之價格出售。預計此種規則實行後，糧價必趨平穩。

偽警員黃文忠 判徒刑二年半

〔本報訊〕偽黃浦分局辦事員黃文忠，昨日下午由高院特刑庭宣判，主文：「黃文忠，通謀敵國，圖謀反抗本國，處有期徒刑二年半，褫奪公權兩年，全部財產除酌留家屬必需生活費外沒收。」又法人裔孜克，前以漢奸嫌疑被押，昨日宣判，因證據不足，判無罪，庭諭交保釋放。

邵樹華昨受審

「中央儲備銀行」上海分行副理兼業務局副局長邵樹華，被檢察官以通敵擾亂金融罪起訴，昨由合議庭再審，被告答稱：前曾出任上海縣長，後棄政致力於實業，創辦長興煤礦公司，迨抗戰軍興，留滬苦撐四年，後迫於生活，至三十年乃出任偽職，但雖任業務局副局長，未去南京，對押據貼現，現鈔貼水等，亦有所解釋，謂並無不法行爲。並由辯護律師俞鍾駱陳紹宗申辯三點：㊀所任爲無權之官，㊁所作無不利人民行爲，㊂並未發財。該案辯論終結，定廿六日下午宣判。又偽嘉興縣長金建宏，滬南敵憲兵隊密探李文興二案，均經辯論終結，定廿四日下午宣判。同日提訊偽財政部稅務署閔行縣緝私分處主任張慶耕，偽中央治保衛學校日文教官吳敏，偽交通部電訊員王仲毅等，均諭改期再訊。

龍虎山上來天師·黃浦江畔訪市長

〔本報訊〕第六十三代天師張恩溥，來自江西貴谿龍虎山，昨日下午特往訪吳市長，適市長出席會議，不及接見，約期再晤。張氏現年四十餘歲，聞其將向市長提供意見，擴展道教事宜。

留滬越南僑民 今日撤返海防

〔本報訊〕留居上海之越僑約一千四百餘人，多半爲前法駐軍之兵士，及前法租界之巡捕，曾經我國與法政府協議，由法方遣送回國。但以該僑民等時有暴擾，成行者甚少，刻經吳市長之斡旋勸諭，結果圓滿。其中二百人，今日搭乘法艦「速風號」搬遞，至海防登岸，各返原籍。

香港國民日報被迫封閉 滬新聞界憤慨 電請政府向英方嚴重交涉

香港國民日報，近爲呼籲懲治漢奸，於本月七日登載要求通緝港埠文化漢奸華僑日報「總司理」岑維休一文，竟被港政府藉詞勒令停刊一月，報社房屋亦遭封閉。消息傳來，本市新聞界人士，極爲憤慨，昨經記者公會常務理事會通過，電呈行政院暨中宣部，請求分別飭咨外交部，迅循外交途徑，向英政府提出嚴重交涉，並致電港國民日報當局暨全體同仁，表示同情慰問之忱。

防疫加緊進行（霍亂患者續有發現）

〔本報訊〕衛生局防疫總隊昨有五十八隊出發注射，仁濟醫院，婦孺醫院，南洋醫院，上海醫學院，紅十字會等，均派員參加協助注射，計注射人數六萬二千餘人。今日將出發至工廠區及黃浦江沿岸爲船舶工人免費注射。同德醫學院學生八十人將組織二十隊，在第十區按戶爲市民注射。又上海新藥業，醫界二同人聯誼會組織之防疫委員會，即日起爲市民免費注射防疫針，時間每日下午八時至十時，地址在龍門路十六號。各團體人數如在五十人以上者，可備函通知該會，當即派員前來，免費注射。又據衛生局公告，前日霍亂患者又有二十人，連前共三一七名，又死二名，共死三十名，其中以黃浦分區爲最多。

衛生委員會首次會議

上海市政府衛生委員會，昨舉行第一次大會，到汪企張，徐誦明，郭琦元，王吉民，劉永純，顧毓琦，顏福慶，麥克應根，李德，凡汀，鮑雪克，張維等，公推劉瑞恆主席，吳市長何秘書長親臨致詞，討論充實醫院，調整機構，加強防疫要案五件，遂三小時，由小組委員審查中。

青浦一報人 向同業呼籲

青浦縣青年團主辦之青光日報，社長係由該團江蘇支團松江分

極堪注意漏網之魚

遣送日僑俘·調查未充份 多數主要戰犯未捕獲

〔本報訊〕本市日僑，遣送業將竣事。據第一綏靖區司令部軍法處處長劉世芳氏頃告記者，日本戰犯之業經移解者，爲數並不甚多，且多未具依證。然則多數日人，勢將平安返國。惟頃據對日本情形極熟悉之我國某軍事機關要員告記者：此次遣送日僑俘，事前調查實未能認爲充份，多數侵略中國之主犯，恐將成爲漏網之魚。例如前曾負責江南一帶文化工作之日使館要員岩井英一，福岡徵等，目前均未被捕，此外，在京滬一帶，莫不知有敵人專事搜羅物資並司發放護照之「登部隊」者，此「登部隊」之負責人即在蘇州負責特務工作之「金子機關」首腦金子，今聞竟亦逍遙法外。此外，尚有著名黑龍會會員岩田大佐，華北負責情報之山家，以及抗戰後期在滬特務工作之兒玉，亦迄無被捕之訊。至偽警察局方面，法奸沙里園已處刑，而當時專門辦理「特高」之五島茂，今亦未聞處分，若不予以法律制裁，實不能不令人失望云。

上海頂屋成風氣 市場之外有公司

市上有頂屋「公司」之組織，爲了明瞭其內容起見，記者作了一次沿路訪問。茲由調查所悉，此類「公司」大都集中於霞飛路環龍路及重慶路一帶，其中環龍路×××號×逹公司爲其佼佼者，其一切設施亦較其他各家更爲完備。

該×逹「公司」開設於霞飛路法國式市房內，與其稱「公司」，不若稱商店較爲確切。蓋其一切組織並不脗合公司法，其營業也惟有一個方針向頂屋者索取佣金而已。

據其經理人沈君稱：此「公司」已創設數月，依過去數月交易平均數而言，每月約有二十次頂屋成交。

其所擁有之房屋（即出頂房屋）大半由朋友直接或間接紹介前來登記，遂行填入登記簿中，如地段，大小房間數，電話，衛生設備，煤氣，頂費等項，如間接而來則頂屋成交時，中間人平均與「公司」瓜取酬金。

當顧客（頂屋者）前來詢問房屋時，經理人依登記簿逐一介紹說明內容，並欲顧客填寫委託書：內容聲明由「公司」代覓房屋，成交時「公司」收取十分之一佣金，不得拖欠，及付委託費二千元，此乃其每月正常收入之一項。試想每日約有二十人前往委託，公司即以委託費四萬元，即此委託費一項收入，每月已超百餘萬元矣。「公司」並無固定資本，惟電話機一架，寫字檯一隻及數把坐椅而已。「公司」並不雇用職員，由數人合夥而成，自兼經理跑街等職。承告該「公司」本爲一西醫診療室，由於生意冷淡，不堪維持生計，故改營今業，好在組織簡單，營業不振時，可隨時結束。

記者因用顧客身份相詢故允隨意翻閱其登記簿，其頂費自五條至三十條不等，此亦可見擁有房屋者之心狠及覓頂屋擁客者之厚利剝削矣（兆月）

西醫眼熱改從商 不看病人看房子

航訊二束

〔本報訊〕招商局購自美剩餘物資中之船舶，計有自由輪勝利號及N3等各輪，三十餘艘，上月底迄今又接收美LST，LSM登陸艇十四艘，其中中字一至三號三艘，已於前日駛甬，華字八號一艘，定今日運汽油赴岳州。又大號油輪四艘，永洪，永澤兩輪已正式接收，永遂，永津兩輪亦已抵吳淞口，暫在口外拋泊。近又在美購備二千餘噸之小油輪十八艘，亦以永字爲名，第一艘永灝號，將起碇來華。近又添購N3輪七艘，定名海滬，海津，海甬，海杭，海穗，海漢，海渝等，聞已自美首途，約下月中可抵滬。至前奉行政院命，選購在菲律賓國外物資清算委員會之美剩餘艦艇，駁船，碼頭等，該局曾派嚴洪福於上月初前往，嚴最近已返滬，據悉準備選購之小艇，鐵駁，浮碼頭，浮吊桿，及挖泥船，有一百十五艘之多。

黃伯度詐騙案 尚待傳訊證人

〔本報訊〕昨日下午地院開審升第八區警察訓練所詐欺嫌疑案黃伯度，趙阿土，江益平，黃致資等，到證人李家濟，劉紹鈞，汪倍英之母汪王氏。據黃伯度供稱：彼曾自稱爲偽市長表侄及社會部次長，但係逢場作戲，不過「瞎吹吹」而已，至於騙取汪倍英法幣八十萬元事，則矢口否認。訊諸趙阿土，江益平，亦均否認，但稱曾偽稱爲黃之保鑣。黃致資等[illegible]黃伯度行爲素來不檢，其做羅浮時，至於該鉅款黃伯度給伊時，說是買來的。關於首飾證人汪王氏，據稱黃曾偽飾闊少，騙取國幣八十萬元，並將其女之手錶騙去屢索不還。至另二證人李家濟劉紹鈞則謂所有俱未追回之西裝與廿萬法幣，均係黃伯度向彼等商借，並非詐欺。謝推事以該案猶須傳訊證人吳銀洲汪倍英（即陳莉莉）王先銘等，乃諭改期再訊，黃伯度還押，其餘各交原保。

案外案 冒充看守跑條子 陳熹弄巧成拙

〔本報訊〕本年三月廿七日，有許士匯之子許佩璜，因騎腳踏車撞傷沈姓老者致死案，經地院判處有期徒刑四月，緩刑二年。許氏父子不服，聲稱當場有二軍人目睹係人撞車，而非車撞人，乃登報招請二軍人以爲上訴之證。事爲陳熹所見，不知許佩璜交保在外，以爲被羈在獄，乃偽造佩璜之筆函，謂在獄需藥費四萬，再請付來人萬二萬，乃冒充地院看守所第一〇七號看守，於上月廿三日下午前往許家「跑條子」，當爲許父識破，鳴警拘捕，解往法院辦理，該案已由檢察官全錫提公訴，故陳熹不但「跑」不到「條子」，反而蹲進了監獄。

研究國藥特效 陳果夫熱心倡導 報告常山抗瘧勝奎寧

〔本報訊〕中委陳果夫氏，鑒於抗戰期間西藥來源稀少，國藥製藥內殊多特效能者，加以提煉自給之需要極爲迫切，會乃偕同藥專家精密研究，現已著有成效者，有常山抗瘧特效藥，陳氏於去年發起組織「中國特效藥研究所」，自兼所長，此次來滬，特於前日邀集本市各醫藥專家，及社會人士江一平，俞松筠，余雲岫，汪企張，李元伯，許曉初，王良仲，鮑國昌等三十餘人，商討進行事宜。由陳氏報告發起該研究所之經過，略稱：民卅一年春，因感後方各地被敵封鎖，西藥來源斷絕，而西南各區瘧疾流行，治瘧藥品急感需要，時適有侍從室第三處職員程靖舫，將報載治瘧藥方分印贈送同人，中有病瘧者服用一劑而癒，乃請中央政校醫務研究所化驗，發現其中之常山實爲主藥，並經千餘人之臨床實驗，經蔣主席三次撥給研究費，歷時三載實驗成功，完全證明常山爲治瘧有效藥物，其效用勝於奎寧，消息傳播後，此用之已千餘年之常山一藥，遂引起國內外醫藥界之注意，英美各國均來索取。同人等因此發起組織研究所，擴大進行，除瘧疾外，並研究我國傳染最流行及難治之疾病，如傷寒，肺結核，狂犬病，痲瘋，癌腫，精神病等，此外並研究最廉而有效之藥品，以替代高價西藥。繼由該所副所長程學銘報告該所組織，王良仲，余雲岫，汪企張等相繼發言，一致贊成陳氏之提倡意見，並望本市熱心人士儘量予以經濟協助，俾迅速展開。

時人來去

▲監察院于院長，定今晨九時乘車離滬返京。

▲朱世明將軍，定今晨由滬飛京返任。

▲據青年黨方面消息：該黨宣傳部長左舜生，定日內由京返滬。

▲社會局長吳開先在京與有關方面商討工人救濟問題，昨已返滬。

▲社會部長谷正綱定二十二日來滬。

愛用國貨運動 糾正一般虛榮心理 廠商社團發起推行

上海製貨工廠聯合會十五日舉行大會席上，胡伯翔氏因鑒於近來，大部工廠之原料來源斷絕，而大部工廠口貨物源源運來，勢難繼續維持，整個國家經濟已面臨嚴重危機，特提議「愛用國貨運動」，並擬訂定規約如下：㊀愛用國貨運動，係用宣傳方法，糾正以用非必需之外貨爲榮之心理，除宣傳外，不得以任何行爲干涉或妨害他人之自由。㊁愛用國貨運動，並非抵制外貨，推行宣傳時，務宜注意，勿使混淆。當經上海機製國貨工廠聯合會，上海市國貨工廠聯合會，新聞記者公會，上海市國貨工廠商社，三友實業社，五洲固本皂藥廠，三星棉鐵廠，立興熱水瓶廠等廠商社團，贊助聯名發起，積極推行。

廣東同鄉會 招待來滬僑領

〔本報訊〕昨日下午本市廣東同鄉會會長余穉敬，特在該會招待最近來滬之粵籍僑領，到司徒美堂（紐約），朱家兆（古巴），楊天孚（紐約），謝志如，朱金石（加拿大），趙昱（舊金山），洪少楨（香港），譚沃泐（溫哥華），李大明（檀香山），李聖策等數十人，首由余氏致辭，表示歡迎各僑領遠道返國，並表示願盡棉力，籌設上海廣東大學。旋由司徒美堂，楊天孚，朱金石等演說，均表示對祖國極

中蠶公司輔導出口 探寄售制裝赴紐約

靈活絲商資金·待價而沽

中蠶公司爲輔導生絲出口貿易及推進絲繭廠商業務進行起見，特向國外生絲進口商及廠商接洽，採用寄售方法，裝赴紐約，凡經上海商品檢驗局檢驗合格之出口生絲，以該公司名義向國家銀行押滙，按照紐約市價，繳付貸款七成，廠商僅須負担年息三厘，期間定爲三個月，俟紐約銷出後，即行結付貸款。此項辦法非但可靈活廠商資金之週轉，且生絲可待價而沽。該公司已於五月間第一批輔導輸出生絲九百担，均爲七十八分，八十一分及八十三分勻度。最近復有生絲四百担，於六月廿日，裝輪輸赴紐約。至於本埠之本國及外國商人向該公司訂購生絲輸出歐美者，亦隨時接洽，已有多起，成交達數百担。最近英法方面亦時有接洽，將來輸出國外，當以美英法諸國爲對象。至外國商人與其本國綢廠原有聯繫，如能出相當價格向該公司交易者，亦樂與往來，務使生絲輸出數量，絕對自由。

影院職工請願 市長下車訓話

〔本報訊〕電影院職工數百人，爲要求改善待遇，昨日下午二時許，麕集於中正路南京大戲院前，向電影院負責人要求答覆。適吳市長車經該處，當即下車，入南京大戲院經理室，召見該院負責人，通知請願職工，派代表入內面訓。經吳市長諭職工等對於要求待遇，如糾紛遲遲不決，儘可申請仲裁，自能獲得適當之解決，全體職工不得擾亂通衢，妨害秩序，應靜聽社會局處理，請願職工於聆訓後，即行散去。

公共汽車 新車裝齊後 增闢兩路線

〔本報訊〕市公用局昨日自物資供應局撥到道奇卡車二十輛，每輛約可坐三十餘人，本月底可能裝竣應用。又祥生公司已允出讓團體客車四輛，加入三路行駛。該局現擬開闢新路綫二條：一路自北京路外灘經南京路直達中山公園，另一路由曹家渡經極司非而路華山路貝當路直達徐家滙。又自宵禁解除後，市公共汽車時間已延長至晚十一時。〔又訊〕英商及法商兩電車公司，對於晚間延長營業時間，須待職工服務班次加以調整後，方可實行。

上海房地產公會 首次理監事大會

上海市房地產商業同業公會業已成立，日昨召開首次理監事大會，選舉馬少荃，陳述民，王一吾，周浩泉，周仲潔，朱鵬方，徐俠鈞爲常務理事，馬少荃當選爲理事長。並通過設置估價委員會，法規委員會，登記證明委員會及出版研究委員會等，俾便隨時協助地政當局，推動一切有關房地產問題。

中國銀行信託部 代辦永租契登記

中國銀行信託部，爲促進完成土地登記及便利業主起見，已開始代辦永租契登記，換狀等手續。並簡化辦理步驟，務使業主及地政局，兩皆不感困難。聞該部特聘陳樹雄，蔡汝棟，林旭如，顧喬昌，楊蔭棠及美商包德等，担任顧問，逐日各業主請託代辦者，甚爲踴躍。

首批德僑下月歸

〔本報訊〕首批撤退德僑，其名單業經外交部核定，由德僑管理委員會辦理遣送事宜，由美軍當局派「瑪麗羅賓」號艦負責遣送回國。該艦約於本月廿一日可抵滬，然後駛往華北載運德僑，月底返此，截運本市德僑約一千人，於下月二日起程，預定在德漢堡登岸。

父有罪嫌子有功 尹定一案中一證件 蒙難同志會之聲明

關於尹定一被訴漢奸嫌疑案開審時，尹妻提呈蒙難同志會會員證一點，頃據上海市抗戰蒙難同志會來函略稱：「查尹定一並非本會會員，故未出具任何證書，惟其子尹懋賞確係於抗戰期間奉命担任鋤奸工作而殉難之烈士，而其母尹詹國英（即尹定一之妻）領有本會殉難烈士遺族代表人之會員證，尹妻呈案證件，想係該項證件」云。

有劃時代改變 證交籌委釐訂章則 規定經紀人不得轉讓 特別重視品德與信用

〔本報訊〕此次上海證券市場籌備委員會，自召開成立大會，分設四小組會議後，會議頻繁，時間冗長。惟各組會議經過，因各委員嚴守機密，始終不悉其詳。此中以未來經紀人一項之規定，尤爲各界所矚目。茲據本報記者採悉：關於經紀人一項之規定中，有「經紀人不得轉讓」一點，視以前規定，已有劃時代之改變。此外對經紀人之年齡，學歷，品行，信用，經驗，資產等條件，均在審愼考慮之列。將來之經紀人，尤以商業道德爲重，故各條件中，品行與信用兩點，將受特別重視。又聞此次證交籌委會，對一切章則之釐訂，着眼於大衆福利之保障，規定務以民主及社會化爲原則，絕不拘泥於以前之傳統形式，而純以追隨時代爲準繩。

照相館主觸犯烟禁

〔本報訊〕新成警局長章濟寶對肅清烟毒，不遺餘力，日前據報西藏路孔士照相館主孔祥寶，染有烟毒，經屢傳不到，前日拘案訊問，乃孔聲稱已戒絕。遂送醫院調驗，檢明有癮有毒，隨在該院勒戒後，按照戒烟條例嚴辦。

滬南救火聯合會 昨召開復員大會

滬南區救火聯合會，創辦已歷三十九年，均係南市商民組織，會員達三百餘人。成績卓著。歷年每逢六月間（即農曆五月二十日）向有集合操演，並公祭先賢之舉。頃該會因抗戰期內未能照常舉行，特於十九日在中華路該會召集復員大會，商議加強組織，並由本市消防處周處長演說指導。

出差汽車·又遭匪刼

〔本報訊〕虹口南潯路一〇八號新新汽車行，前日（十八日）下午六時四十五分，來一顧客呼車，當命司機馬偉芳駕駛二〇〇三二號車，首先駛至青浦路碼頭又上來兩人，繼開往英士路復興路口，略等片刻，折至中山路，轉入正太路黎園路附近時不意車廂中三顧客竟出手銬一副，銬住司機雙手，並搶刼其身畔法幣二萬元，美金票八元，金手錶一只，掛錶一只等，事後復將其推下汽車，匪即駕車疾駛而逸，於十時許，該車在其美路二號橋堍發現，後經新市街分局查獲，該車後右新胎一只，已易備胎，而被竊去矣。

本市簡訊

▲靜安寺路中央公寓第一一九號住戶，昨晨被匪刼去金鐲腳鐲各一副，鑽戒一枚，法幣港幣美鈔甚夥。

▲勞資評斷委員會將於今日召開第三次會議，討論處理糾紛程序。

▲徐家匯土山灣裕德路致祥路畔棚戶高存泰，昨午被人戳斃，原因待查。

▲昨日下午三時四十分，有名楊師舟者，至平凉路定海路小河浜內游泳，慘遭滅頂。

▲化學肥料商業同業公會，暫借中正東路一五〇號二樓爲籌備處，入會登記者已達一百四十餘家，茲定二十一日下午二時在市商會召開會員代表成立大會。

▲市煤商業同業公會第三屆理監事，昨日就職。並互選謝衡聰爲理事長，潘以三，鮑哲鄉，陳濟濱，葉普榮爲常務理事。

▲友聯旅行團徵求會二十二日結束。本星期日該團舉行海上旅行，地點崇明，下週繼續普陀奉化。

▲市公用局顧主任秘書震白，近將其在抗戰流亡期內所作詩詞纂輯成書，題曰「西征吟草」。集淸麗之篇什，成流亡之小史，可謂自傳中之別開生面者。現交蓬萊書店發行，業已出版，每冊實價六百元，各大書坊均售。

▲行餘講社，由名書畫家十餘位担任教授，成績優良。廿日至廿五日假大觀園舉行第一屆師生合作扇展。

▲新學生二期出版，內容較創刊號更爲豐富，內附科學時事插圖尤爲名貴。本市報攤各地正中書局均售。

▲林森中路中國銀行現已復業，該行爲謀顧客便利計，印有國內通匯地點一覽表暨該行附近地段新舊路名地圖，凡與該行交往者，可逕向索取。

氣象預測

熱帶氣流在華中及中國，西南部太平洋氣流在日本，琉球及揚子江下游。天氣預報：黃海，晴，曇，時有霧，中度東南風至西南風，海面微浪至中浪。華中，陰，局部雨或霧，中度東風。上海，曇至陰，有間歇霧，中度東風。東海，曇，南部陰，中度東南風至南風，海浪中度，局部霧。十九日溫度：最高八六．四度，最低六九．一度。

昆明商業銀行上海分行開業公告

本行奉財政部財錢戌字第二九二三號批示核准設行茲以籌備就緒謹擇於三十五年六月二十一日（星期五）開業敬備茶點恭請光臨指教

行址：山東路三二九號 電話：九六八八〇 九五二〇〇

昆明商業銀行謹啓

上海濟民醫院附設高級護士職業學校招生

㊀報名日期：自即日起七月十二日止（上午九時至下午五時）㊁考試日期：七月十五日（上午八時至下午四時）㊂章程備索：地址：西藏北路二四〇號 電話：四六六四〇．四一八六六

文生氏英文學校暑期班 晨班 夜班 一八十一屆

開學：六月廿一日 校址：南京路慈淑大樓底

交通部立案 中國無綫電工程學校

本校創設13年，設備完全，訓練嚴格，畢業成績優良，由校介紹各方服務，現招50屆夜班電信工程科及高級中學程度速成班，免試入學，報名即日起 ◉章程備索 校址中正東路1395A 電話31212

中西女子中學同學會啓事

茲訂於六月廿九日（星期六）下午三時假座定海路11號母校大禮堂舉行本年度同學大會，屆時務希各校友惠臨爲荷

敏求齋 古今書畫碑帖展

日期◉六月十六至六月廿二日 地址◉成都路中國畫苑

九華堂寶記平津書畫展

本莊特向平津搜集名人書畫數百件均係精品逐日更換陳列展覽歡迎參觀

日期：六月廿一日起至廿六日止 地點：河南路三三六號

華發企業公司啓事

S/S "MACMURRAY VICTORY" S/S "ARGONAUT" S/S "OCEAN TELEGRAPH" S/S "PAN AMERICAN VICTORY" S/S "JOPLIN VICTORY" S/S. "KOREA" S/S "CHRISTER SALEN"

敬啓者前承各客戶向敝公司定購明膠帶皮夾烟盒特式木梳鏡夾茶杯菜碟及鈕頭食品等少數尚未裝到外大部業已分裝下列七輪抵滬計開 盼各客戶持定單即日前來 賜洽出貨爲荷

華發企業公司啓 同孚路斜橋衖口同孚大樓五樓 電話三九二七四

清血解毒丸

主治：濕毒，梅毒，白濁，下疳，橫痃，魚口，便毒，筋骨痛，楊梅瘡，濕瘡，疥瘡，痔瘡，皮膚各症，可服以見效。

特瘡丹

主治內外痔瘡，痔漏，大便不通，脫肛，痔瘡年久不愈，服本丹立收消痛，形消於無形。

肺病良藥 補肺露

主治：新久咳嗽，肺病吐血，咳喘，痰症，氣喘，各期肺病服之立效。

五馬路七一四號（新東方飯店對面）

採芝堂藥房

杭州分店 吳山路無錫分店 光復門內新民路

中華紗管廠啓事

廠址歸化路七七八號 電話三七九〇二七二八九號

本廠新近出品紗管應用於各紡織廠...（[illegible]）

紅寶冷飲廠啓事

紅寶股份有限公司經營

鮮橘汁 每打四千二百元 鮮橘水 每打四千二百元 小瓶汽水 每打四千八百元

大瓶汽水 每打五千四百元 小瓶沙士 每打五千元 大瓶沙士 每打五千六百元

紅寶鮮檸檬水 月底出水特此預告

本廠各種飲料即日起調整新價如后

爲兒童幸福！敬告家庭主婦！

夏令已屆，疫虎四佈，兒童飲食，切須注意！本公司特配備滋養衛生食品全箱，內有「克寧奶粉」「白糖」「菓汁」「鷄液」「牛肉」「糖果」「咖啡」「可可粉」「麥餅」等二十幾種，純爲滋養食料，價廉物美，凡我家庭主婦，爲兒童幸福計，敬請惠顧一試，配備無多，欲購從速，幸勿錯過機會爲盼！（同時歡迎各商號批發）

南僑有限股份公司謹啓 上海金陵東路四一號二樓 電話八四七三九，八六八九〇

久大鹽業公司上海復業公告

敝公司出品向荷各界人士所讚許抗戰軍興不惜犧牲沿海工廠暨各單營業西遷入蜀歷盡艱辛固守崗位開闢自貢鹽廠繼續生產供應後方民食勝利來臨即派員馳赴塘沽淮北接收復工承政府及各方賢達愛護已有優良出品運滬十年契潤幸賜指教爲荷

地址新昌路九十三號 電話三〇〇七四 三〇〇九四

NEW CHINA Shirt

華新內衣廠 ★榮譽出品★

新中國旅行裝 橡膠領香港衫 最新式西短褲

地址·發行所上海中華路一八〇一號

教育與體育

國立大學自卅五年度起 酌准附設先修班

免除大學低年級重修高中課程

〔本報南京專訊〕大學先修班，原爲戰時設施之一，民國二十七年，武漢陷敵後，中等學校畢業生多逃至四川，是年教部試辦統一招生，未錄取者，無家可歸，爲救濟此類青年計，於白沙特設大學先修班一所，以收容之，其後各地均有此類青年，乃復准各大學附設先修班，肄業一年後，准依成績次序，前百分之五十，免試升學，高中畢業生頗以爲便。其後又於安徽休寧及江西贛縣，增設獨立先修班各一所，以收容淪陷區及漸陷區之失學青年。現抗戰雖已勝利，教部預料高中畢業生志願升學者，必仍有因程度不足無法考取大學之人，同時爲提高大學程度，免除大學低年級重修高中課程起見，決定自本年度起，准國立各大學及獨立學院附設先修班。至原特設之獨立先修班，均定於本年暑期結束，依照國立大學及獨立學院附設先修班辦法，先修班學生，以自費爲原則，所修科目，以補習高中課程爲限，一年修業期滿後，經嚴格考試，各科均及格者，得免試升入各該校院一年級肄業。

國大暨獨立學院 附設先修班 辦法共十一條

茲將教部最近公布之「國立大學暨獨立學院附設先修班辦法」錄下：㈠教育部爲提高大學程度，免除大學低年級重修高中課程起見，自三十五年度起，酌准國立各大學及獨立學院附設先修班，其原設有先修班者，於三十四年度終了時，應即結束。㈡先修班設主任一人，綜理班務，由各該大學校長或學院院長聘請各該校院教授兼任之，必要時，得酌設職員一至二人，㈢先修班之教務訓導事宜，由各該校院統一辦理，各學班教員，亦以本校院教員兼任爲原則。㈣先修班設置學班數額，由各該校院報部核定。㈤先修班每學班學生以五十人爲度。㈥設置先修班各校院，自三十六年度起，一律提高入學考試錄取標準，（如三十五學年度錄取標準爲五十分者，三十六學年度應增至六十分，餘類推）。其依去年標準可以取錄，而依本年標準未能錄取之學生，得視核定學班容量，酌予收錄。㈦先修班修習科目，均以補習高中課程爲限，其科目表另定之。㈧先修班學生，以自費爲原則。㈨先修班修業期限定爲一年，期滿後，可給予成績單。㈩先修班修業期滿，經嚴格考試，各科均及格者，得免試升入各該校院一年級肄業。⊕一本辦法自公佈之日起施行。（愚）

黃如今奉派 暫兼平師院長

今日乘機赴北平

〔本報南京十九日專電〕國立北平師範學院，係前北師大改設，現任院長袁同禮，現在美國考察教育，並担任國際文化交流工作。在袁氏未回國以前，教部近派社會教育司司長黃如今，暫時兼代該院院長。黃氏已由京於今日乘機飛平。聞該院在戰時有一部遷西北，整個學校在平未動，現設國英數理化史地教育博物音樂家事體育等十三學系，及教育研究所，共十四單位。有學生千餘人，並有附中與附小各二校。黃係北師大校友，母校重臨，情親意合，代理院務，人地極其相宜。

美著名天文學家 密勒博士逝世

〔美國新聞處費城十八日電〕曾在斯華斯摩大學担任科學教授達三十年之國際著名天文學家密勒博士，於十七日逝世，享年八十六歲。科學界對此噩耗，同深哀悼。密勒博士生前對於研究日蝕之現象，及由此而生之宇宙綫，素負盛名。渠曾著作關於日蝕與日晷之各種書籍。

戰前日本教育 致力侵略戰爭

瀧川昨在戰犯庭上作證

〔合衆社東京十九日電〕京都大學法學部主任瀧川教授，今日午後在戰犯審訊庭上作證謂：太平洋戰爭前十五年中，日本軍閥將整個學校體系緊握掌中，並以「戰爭是必要的，而且是生存的，日本之命運，全繫於侵略戰爭」等教條，施諸國內青年。瀧川又稱：「此種教條，並以輕視其他民族，仇恨可能之假想敵人等心理，輸入學生腦中，作爲後來侵略戰爭之準備」。

立達學生張國肱 殺傷訓育主任

判處有期徒刑十五年

〔本報成都訊〕蓉市立達中學學生張國肱（又名朱育全），殺傷訓育主任祝佩聲案，上月廿九日業經地方法院刑庭宣判，由徐院長親任法官。兇犯至法庭時，蓬頭垢面，狀至頹喪。法官查詢伊之姓名，年齡，籍貫，居址後，當即宣讀判決書，大意爲立達學生張國肱，持刀欲殺人於死，經校方及在場學生證明屬實，犯「殺人未遂」罪，處有期徒刑十五年，褫奪公權十年，其賠償部份，移民庭辦理。宣判甫畢，張犯忽自高聲，向法官說：「你們是對的，判我死刑好了，我決不上訴……」法官當告以如認判決不合，可在宣判後十日內，向高院上訴，無論在此申辯，當即宣佈退庭。張國肱隨押監獄。（果）

蔣緯國毛慶祥等 發起奉化中學

祇有成功不許失敗

潘公展氏昨即席上發言

〔本市訊〕昨午上海市私立奉化中學籌備處，由蔣緯國，毛慶祥，毛懋棟，招待該校全體發起人，在國際飯店舉行餐敍，到有潘公展，杜月笙，黃金榮，金潤庠，嚴和甫，錢旭滄等四十餘人，席間首由蔣緯國，毛慶祥先後致詞，略謂：我們籌備奉化中學，並非專招奉化子弟就學而言，是以紀念主席故鄉而命名的，我想在座諸位，凡熱衷教育，當然異常興奮，即非奉籍者，亦必同樣關切，並且上海爲全國文化中心，在抗戰勝利後，以紀念主席故鄉而創辦這個學校，以培養建國人材，是極需要的，希望各位對於校務計劃及籌募基金，多多貢獻。繼由毛理模報告：周聯康捐助校舍及籌備經過情形後，潘公展即席起立發言，認爲該校祇有成功，不許失敗，如失敗，即爲主席罪人，希望大家一致努力，早觀厥成。末由方振伯，俞佐庭，張子廉等，相繼發表意見，僉以籌募基金，必須有適當組織及妥善方法，庶能收事半功倍之效。

青島將籌設 海軍專科校

〔大華社青島訊〕頃聞美海軍部宣佈：青島將設一海軍專科學校，由美海軍人員教授中國人員使用美國艦艇登陸艇之技術，以應海上之勤務行爲。國會若通過，再以增加之海軍船艦送往中國時，將包括驅逐艦等船艦。

公自費留學考試

最近向教部報名達百餘人

〔本報南京專訊〕教部本屆公自費留學生考試，定自七月二十一日起舉行公費生考試。自費生考試，亦按職進行。截至六月十七日止，向教部報名者，公自費併計，已有一百十九人，連其餘七區報名人數併計，爲數當不在少。現因青年軍退伍復學，其中有專科以上學校畢業生，經軍委會青年軍復員管理處與教部決定，亦照公費留學待遇，凡退伍青年中，有專科以上學校畢業生，備有證件者，得參加公費生考試，教部已公布青年軍公費留學考試規程，內容辦法，與前布公費生章程相彷彿，亦向各區依照手續報名，隨同公費生七月二十一日考試，錄取名額，視考試成績而定。（遠）

贛新任教廳長 周邦道將赴任

〔本報南京專訊〕江西省教育廳長一席，頃由政院通過，以周邦道繼任，茲將周氏略歷，探誌於次：周邦道，字慶光，年四十七歲，籍江西瑞金，國立南京高等師範學校畢業，第一屆高等考試最優等第一名，中央訓練團黨政高級班第三期教育組畢業，歷任江西省立第一中學校長，國立編譯館專任編審，教育部編審，督學，科長，訓育委員會委員，國立貴州中學，國立第三中學校長，高等考試典試，襄試委員，皖省縣長考試典試委員，考試院參事，皖贛考銓處處長，著有科學發達史，教育視導，教育先進傳略，論考試制度與教育制度等書，並嘗主編第一次中國教育年鑑。周氏爲人，誠篤廉介，沈著有爲，治學精審，處事穩練，過去視學辦學，成績有可觀，此次膺命掌教，贛省人士，咸相稱許。周氏不日將赴贛就任，頃告記者：渠將奉行教育法令，循序漸進，實事求是，用人惟賢，用錢惟當，以期於鄉邦教育之興革有所貢獻，於考銓制度之推進有所協助云。（審）

政院核發四億 行政教育復員費

原請數額爲五百餘億

〔本報廣州訊〕粵省府頃奉行政院核發行政復員費四億元，教育費四億元，共計八億元。省府以原請撥發復員費爲五百八十八億餘元，現僅奉撥八億元，相差甚鉅，茲先飭會計處照政院核撥數額，先行擬具分配辦法，提交省務會議核定，一面再電政院請求增撥。

鄞小學生議決推銷 敬師章五萬枚

總數可得二千五百萬

〔大華社鄞縣訊〕鄞縣城區小學生聯合會，日前假靈橋鎮中心學校分部舉行會議，出席廿六所公私立小學代表，商討敬師運動辦法，當場議決：由各校小學生推銷紙質「敬師章」五萬枚，每枚國幣五百元，總數可得二千五百萬元。

劃分職權管理 加强僑教工作

〔中央社南京十九日電〕我國僑胞散佈海外，數逾千萬，關於僑民教育工作，過去係由教部辦理，事權不一，成效未著，行政院爲加强僑民教育文化工作效率，經院會議決，遵照六全大會對於僑教行政之決議，並訂定「華僑教育職權劃分管理辦法」一種，通令僑務委員會，教部外部遵照辦理。

香港青年九分團 參加首都青年營

六月底到京八月底返港

〔大華社香港訊〕三民主義青年團中央團部決定本年在廬山，南京，北平三處舉辦青年夏令營，將於七月份開始，宿營期間均爲三十日。港九分團悉此次在首都舉行之青年營，爲抗戰勝利後之首次，規模宏大，內容充實，並悉蔣團長於日理萬機之餘，亦將經常到營，親自訓示一切，故特希望團員參加，凡參加者，不分性別，惟須自備旅費，在本月下旬，自香港乘船至上海，轉乘火車到南京，八月初旬返港，來回連食宿費在內，約須港幣三百元，時間連宿營約須四十日云。

本市私立八校 教局核准立案

〔本報訊〕自去秋抗戰勝利後，上海市教育局令本市未立案之學校，辦理呈請立案手續。中學校方面，刻經私立學校立案審查委員會審查及格，並由局核准者，計有八校，業已發表，名單如下：㈠坤範女子中學，㈡滬江女子中學，㈢國強中學，㈣博仁中學，㈤樂運初級小學，㈥弘毅小學，㈦毛紛女子小學，㈧惠旅助產職業學校。（大）

小學教師檢定

限今日截止登記

〔本報訊〕上海市教育局遵照教育部訓令，辦理本市小學教師登記檢定。凡欲在本市充任小學教師者，須於本日（二十日）下午六時前，攜證件，填送登記表及資歷證件，決不展期云。（白）

教局朱處長表示 留額金不應多收

〔民治社訊〕本市各校結束在即，有許多學校，已開始徵收留額金，據市教育局國民教育處朱處長談：各校留額金，原爲便利招生名額而設，教局並無規定，各校僅能酌量徵收，不得過多云。

小學課程研究座 ⊕

強國要科學 自然教學時間宜增加

強種要衛生 衛生教學科目宜恢復

科學時代，科學世界，二次大戰結束，原子彈，雷達，火箭……人家在那兒仍不斷的研究發明，準備着第三次的大會戰，病後才起的中華，雖幸一躍而爲四強之一，在建國必成的信念下，一向科學落後的我們，怎樣提倡科學？發展科學？在有關國家建設基礎的小學課程中，自然科的內容，當然應該充實起來！自然科的教學時間，亦當增加些才是！

衛生科，在提倡健康教育的現時代，曾經一度獨立過，後來修訂標準者，怕科目太多，就將衛生教材分別納入社會科和國語訓練裏面，故意將有系統的整個知識，分割成零零碎碎，好像這是合於心理的，採用科學編制，作有系統的研究，就有罪過了。其實如果認爲兒童的腦力有限，小學課程，不宜繁重，衛生知識，可以不要；衛生習慣，可不養成；則可不必將許多衛生資料，分別納入其他科目，格外加重了其他科目的繁重。爲了合理研究，尚未痊癒，國民健康，必須繼續特別注意。如果說東亞病夫，強教學功效，小學衛生科，大有恢復必要！（錢達三，卅五，六，十三，於鎮江。）

足球委員會決議

下週三舉行賑災賽 星東再戰青白隊

對華聯比賽定星期日舉行 維持秩序門券改售乙萬元

本市體協會足球委員會昨討論港星東足球隊今後在滬比賽，及維持球場秩序，鑒於前日青白星東比賽時逸園之混亂局面，昨日中午特在來喜飯店召開第廿一次會議，議決：㈠對滬聯之賽不再舉行，㈡對華聯比賽延至廿三日（星期日）下午四時半仍在逸園，因修理雜臺需時二三日，票價提高至乙萬元，以示限制。㈢接受杜月笙等五君請求舉行之慈善賽，定本月廿六日（下星期三）舉行，星東不甘失敗，決再戰青白。星東在滬即以此二賽爲限，賽畢本季足球季即宣告結束。

〔會議經過〕昨日出席者周家麒，鄧森，徐煥明，樂秀榮，容啓兆，何春暉，陸翔千諸委員，及市體協總幹事邵汝幹，星東隊李惠堂，許竟成等。當由主席報告星東對東華青白等比賽經過情形，及已往五賽售券情形，決案足委會公布如次：㈠星東對華聯比賽，改於廿三日下午四時半舉行，爲限制觀衆人數，藉以改進球場秩序起見，門券價格，改爲一律一萬元，並規定門券背張除底數三千元，爲會費及本會開支外，其餘七千元，概撥作慈善或其他捐款之用。㈡湘中蘇北兩地災情嚴重，同人等當無旁貸，因議決接受杜鏞，章士釗，吳開先，范紹增，顧嘉棠五君聯名申請，於六月廿六日舉辦慈善比賽一場，並決定邀請星東青白兩隊對抗，規定票價一萬及二萬元兩種，所有本賽收入，不除開支，全部撥送賑災之用。關於比賽事務，決商請杜先生等，予以可能協助，即行開始籌備。

〔又訊〕星東足球遠征軍領隊胡好，抵滬以來，各方歡宴者頗多，日昨中午，蔣緯國氏假座國際飯店十四樓，爲胡好洗塵，被邀作陪者，有毛翼棟，毛慶祥，錢旭滄等，席間賓主至爲歡洽。

首屆排球聯賽 今日截止報名

市體協排球委員會主辦之第一屆上海排球聯賽，自開始報名以來，參加者頗見踴躍，原定十日截止報名，後因故展期十天，至今日截止，凡欲參加者，希即前往陝西南路三〇三號市體育館該會辦事處報名。

市校教職員舉行 校際球類比賽

市立中等學校教職員聯誼會主辦，市校校際球類比賽，已於前昨兩日下午五時起，假格致中學體育場，開始角逐，第一日爲籃球淘汰賽，以縱葉中學球藝超羣，攻守俱佳，終告大捷，第二日爲排球循環賽，幼師男女混合隊員，推發均稱精熟，而尤以擊球猛烈，對方竟無還手之力，該校並組織之女生啦啦隊助威，結果幼師奪冠。此次大賽，有吳市長，顧教育局長，吳參政員及各界獎品贈送，今後比賽日程中，更當有一番激烈競爭。

全滬乒乓聯賽 限期辦妥手續

市體協乒乓委員會，昨日下午六時，在麗都花園飯店舉行第三次委員會議，出席王一，胡建坤，梁錦堂，陳霖笙，鍾君穠（陳代）諸委員，主席王一，紀錄胡建坤，議決要案如下：㈠審查參加各隊，頗多手續未合，茲限本月二十五日以前，至本會辦事處辦妥，逾期作退出論，㈡推陳霖笙爲總幹事，㈢本會採用世界乒乓聯合會規定之標準硬球比賽，尚屬創舉，爲使各隊充分練習起見，憑入會收據至廈門路衍慶里十四號上海乒乓服務社，購球半價結算，㈣定六月三日召開代表大會，地點另定。

舖建市體育館地板 今日公開開標

籃球委員會，爲舖建市體育館球場地板，發起四強籌標籃球義賽，門券收入，悉數撥充地板興建經費，不敷之數，再行勸募補足，此項工程，開始招標以來，投標承造者有十餘家之多，今日下午二時，該會假靜安大樓三〇六室辦事處，公開開標，惟爲求鄭重起見，除囑各投標營造廠屆時各推代表一人出席外，該會委員錢旭滄，劉荷生，張濟祥，梁兆安，周濤，施肇康，吳子彬等，均一律出席。

小型足球聯賽 本週全部秩序

體協小型球委員會主辦之首屆公開小型球聯賽，本週秩序排定如後，計乙丙組二十七場。

六月二十三日（星期日）

▲青年園球場

斌隊—青虹（丙三）九時
皮業—化工（乙四）十時
國泰—大同（乙四）十一時
飛隊—無畏（丙四）十二時
佩芳—光社（乙四）二時
樂華—京華（丙一）三時
友愛白—鷹隊（丙二）四時
先施B—友聯藍（丙四）五時
光復—龍隊（丙五）六時

▲徐滙球場

滬聯—青年（丙九）九時
永安乙—青白紅（乙一）十時
滬友—青白黃（乙二）十一時
海防—永偉（丙九）三時
健南—鎮如（丙十三）四時

▲斜橋球場

斯高—先施A（丙五）九時
龍馬—芷江（丙十五）十時
勇華—愛隊（丙十四）十一時
人人—揚子（丙十四）三時
均樂—機隊（丙二）四時
華育—中國（乙三）五時

▲南體育場

友愛黑—兄弟（丙一）九時
志業—曉星（丙一）十時
復華—格致（丙二）十一時
交通—逸文（丙三）三時
建聯—萬里（丙三）四時
雪龍—光夏（丙四）五時
友聯紅—藍星（丙五）六時

運動簡訊

▲郵乙乒乓隊爲郵局全人所組織，該隊自備球室，歡迎約賽，時間定每日下午六時起，通訊處郵政管理局工部間朱仲孫轉。

▲本市青年會定本月二十三日起至三十日止，舉行國民健康運動週，除展覽圖表模型及注射防疫針，分贈國民健康手册外，並有欲唱演講廣播電影體格檢查及戶內運動會等節目，戶內運動會報名，明日截止，參加從速，至於體格檢查，則由同德醫學院學生担任。

▲雷隊小型足球隊，今日下午五時半，邀東藥隊，作友賽於愚園路四〇四號西僑中學球場，不收門券，歡迎參觀。

▲白虹田徑隊昨日下午五時在八仙橋青年會舉行初次籌備會議，出席蕭鼎華，程金冠，周余愚，顧成，梁耀庭，陳寶琳等，議決，自今日起舉辦舊隊員登記，登記手續在八仙橋青年會體育部陳寶琳處辦理，隊務推梁耀庭，陳寶琳，李民鵬等三人負責規劃。

▲中法學校主辦中青盃小球賽，爲發揚兒童體育，有興趣者皆可參加，即日起開始報名，本月二十七日截止，地址八仙橋黃金大戲院對面中法學校體育部。

▲九旬盃本週秩序：二十日勵志—曉光，二十一日大同—育英，二十二日勵志—約翰。

乙組籃球總冠軍賽 今日七隊舉行抽籤

乙四華僑獲冠軍

籃委會乙組籃球聯賽，除乙四部外，其餘各部冠軍皆已產生，昨日乙四大華白與華僑決賽，於市體育館，華僑以廿三比十七力挫大華白，獲得該部冠軍，乙組秩序，始告結束，七部冠軍均告確定。茲悉籃委會定今日下午，舉行乙組總冠軍賽抽籤，希望各部冠軍，派負責人往市體育館抽籤，各部冠軍名單如下：乙一部新生黑，乙二部印第安，乙三部海南，乙四部華僑，乙五部培爾，乙六部郵務，乙七部汕隊乙。

統商貿易行
本行經售新到大批美國名廠玻璃製品及其他高貴品定價低廉若有商號或集團欲經營各項貨物至國內各地歡迎接洽 每日下午二時至五時
地址 南京西路五八七號一九〇：一一四室 電話 六〇七四六號

梅毒血液不清得治
警告翁麟文

感謝 愈我隱病 啓事
感謝人楊中權啓

趙南石藥局
痔瘡專藥 (老牌) 毒特靈 (趙南石) (老牌)
又名 痔特靈 清血滅毒
又名 痔特靈 皮膚良藥
•功能殺滅細菌•能止全身發癢•
天然治咳露 天然治咳草 班龍補腎丸 天然治瘋草 鵝掌瘋藥
贈送痧藥水 （此廣告無券不贈）
專治狐臭藥 專治繡球瘋
清火退熱丸 凡毒靈 狗寶胃氣散
外埠經理

宴會酬酢
夏令以西菜最相宜！
清潔大方 清爽可口
童子全鷄大菜 每客一萬元運捐
特式大菜 每客七千五百元運捐
奉贈檸檬茶
…精彩表演節目…
潘玉珍兄妹技術團
飛車絕技
喬治阿斯脫舞技團
西洋蛇舞
國際咖啡樂府

中國大飯店
華貴西菜 供應善美
咖啡飲品 設備富麗
後天開業
（廿二日・星期六）

美亞織綢廠股票掛失聲明
茲敝號被人騙取去美亞織綢廠股票計二千股戶名號碼列後除已向該廠掛失外特此登報聲明

股數	號碼	戶名
100	14489	[illegible]
100	18438	[illegible]
100	7240	[illegible]
100	13199	[illegible]
100	24651	[illegible]
100	30318	[illegible]
100	16559	[illegible]
100	16869	[illegible]
100	28779	[illegible]
100	24941	[illegible]
100	11480	[illegible]
100	10031	[illegible]
100	11975	[illegible]
100	10048	[illegible]
100	5402	[illegible]
500	46575	[illegible]

以上共計美亞二千股
恆餘證券號啓

信和紗廠股票掛失聲明
茲敝號被人騙取去信和紗廠股票三千股戶名號碼列後除已向該廠掛失外特此登報聲明

戶名	號碼	股數
益德堂	53582	500
趙芝謙	73994	500
元記	65847	500
振記	70712	500
孫叔記	75459	500
杜千生	71268	500

以上共計信和三千股
恆餘證券號啓

心臟病

上海十日 圖文報導旬刊
創刊號今日出版
圖照五十餘幅張張是最近時事
文字精選篇篇新鮮都是眞實話
零售每册五百元
三月九册 四千五百元
半年十八册 八千元
全年卅六册 一萬五千元
總發行 福州路三八四號
中國新聞出版社

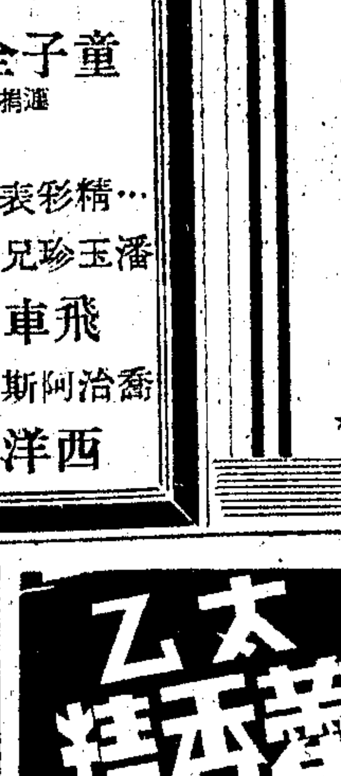

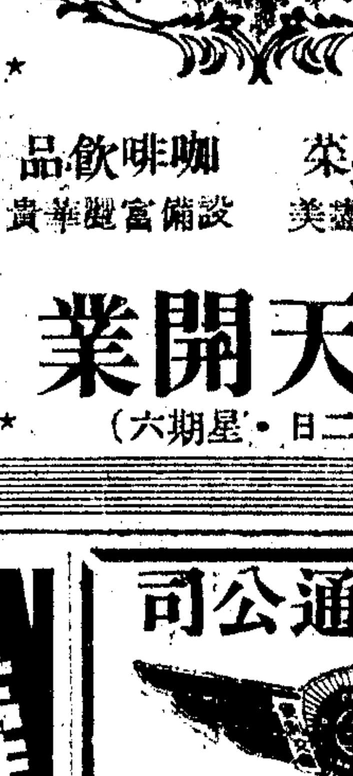

商業新聞

投機幫執迷不悟 公債黑市又回漲 在通用幣制未改正以前 還本豈有離開法幣之理

公債昨恐慌消除，樣面漸復活躍，買氣漸盛，統丙晨開平平，開後再告映動，助長買氣，中途回漲到三一五〇元左右，臨收復退至二九五〇元以下，結果較前收漲起三百元，甲乙亦好三百元，丁漲二百元，戊種則漲起四百元。

又訊，據證券業同業公會理事長金宗城表示，此次事件之發生，純係投機所致，本人曾一再告誡各同業慎重交易，免貽後累，惟滬市五方雜處，且在敵偽時期，養成投機習慣，勝利以後，此風一時難遏，統丙公債，不識何故，竟搶至如許之高，最近還本付息之消息傳來，市價暴落，以致十餘家證券字號遭致破產之悲慘命運，實屬自食其果，又據金融權威方面稱，近日公債慘跌，當屬應有現象，因債券票面本以法幣爲本位，今日通用幣制既仍爲法幣，本位未變更，將來政府對是項公債之還本付息，自仍以法幣計算，如統丙公債一項，每一百元票面前曾漲至八千二百元高峯，按戰前市價僅六十元左右，而今漲風如此之烈者，當以游資趨向於此所致。

金市平靜

金亦昨更平穩，晨開平盤，開後自一八九萬五降至一八八萬，浮多業已澄清，此後漸告平和，在開市價左右盤旋，中央配給二二五條，價一八九萬五，十時後曾徵升至一九〇萬外，午刻在一八九萬五掙扎，午後復告徵升，結果較前收升一萬，美鈔港幣均俏，有以致之，飾金紋銀均平，暗拆平平，擁資者仍不敢輕易放出，頗多購進金鈔者，息價自一角二至一角半不等。

美鈔港票均俏

外幣美鈔晨開二六〇〇元左右，開後雖微落至二五九〇元，不久即有洋行結進，漸漸挺好至二六三〇元左右，午後在二六二〇元前後掙扎，結果較前收微升二十元，港票因英美借款已經美參院銀行委員會催促衆院提前通過之訊，並有匯票業中補進，好起二十元，港匯四八〇元外，印匯五九〇元，美匯呆滯。

廣州外滙開放 辦法與滬相同

（聯合社廣州十八日電）中國銀行今日宣布，廣州銀行九家已成立公會，共同管理外匯，其辦法與上海相同。參加銀行計有中國銀行，上海商業儲蓄銀行，中南銀行，交通銀行，中央信託局，郵政匯業儲金局，廣東銀行，東方匯理銀行，中國國貨銀行等，惟此間尚無大規模對外貿易，因英美商行除石油及汽船公司外，目前生意均甚清淡。據稱，因受中國公司法及海關章程限制，華南對外貿易未能正常發展。

茶市交易乏神 貢熙改製內銷茶

沉悶已久洋之莊茶市，同業間雖積極謀發展，惟終因成本高昂未能吻合，以致迄未開朗，邇來本市午昌，新華兩茶葉公司及英商怡和洋行，將有三千餘箱紅綠茶裝運出口，至於內銷花色，本街店莊及蘇州一帶雖拖吸，但持者一味居奇扳價，市勢在供求不勻下，交易乏神，專銷印度孟買之貢熙綠茶，本街變於身價低次之貨，既不受彼地歡迎，然行市遜爲相宜，致留納遙告復燃，刻下已有成交，擬改製內銷茶云。

清理行莊 將令正式結束

（本報訊）敵偽時期所開設之銀行錢莊，已奉部令，一律限期清理，現在限期屆滿，其中已經清理完竣者，亦不在少數，但大部份仍未收歇，亦未正式宣告結束，聞有一部份尚在觀望，希圖復業，並有一部份仍在暗中私做貼放等業務，當局業已注意及此，聞將嚴令趕辦結束，並飭正式公告，報部備核云。

市場買賣清稀 米價原盤站定

米市場自採取米號門市米分配辦法，人心安定，市場同業資資清稀，昨日做開各種貨，仍原盤成交，市勢無何榮辱，客貨登記僅二五九七石，較前市減少一四一一石，麵粉人心處歡，續跌五六百元，麩皮再小四五百元，黃豆到貨湧旺，消化平常，猛小一二千元，倘少成交，黃豆平定，惟生仁挺秀，油價早堅午疲，小麥正值新貨登場，來源漸旺，仍趨平淡之局，豆餅納胃不振，鄉消清懈，步跌五六百元。

人造絲供求失衡 廠經平穩綢貨疲弱

昨日一二〇號天橋有光人造絲，晨間開盤一百六十萬元，供求失衡，又呈昂俏，最大做六十五萬元，旋回至六十二萬元收盤，午後做六十四萬元，比上日升七萬元，下午一度喊過六十八萬元，但無對手，卒成泡影，雜牌俱高三四萬元，七五號金雞半光，銷路本極式微，祇以物稀乃貴，僅與一二〇號天橋有光相仿，昨日持貨求售，以致賦價未能跟進，在一致高升中，帶大一萬元，廠經平穩，市況寂靜，成交寥寥無幾，舊價大致無甚變化，綢貨風光已斂，美亞被面昨全日之成交，大誠格子嗶嘰，上午五千二百五十元，下午三百廿元，盛杭各貨，亦稍露疲意。

棉布客銷呆滯

布市平淡無奇，因客銷呆滯，大家都抱觀望態度，市場交易十分閑散，故行情均跌二百五十元至五百元，但存底未厚，所以市況尚平定，中紡公司對於美棉布掉換之事尚未解決。

白煤市價下挫

煤市白煤市況，依然萎靡不振，各貨仍受滬風所籠罩，市價續趨下游，鴻基焦作塊煤及小子煤，雖存底較薄，並具特殊用途，貨主猶圖扳持，但終爲大局難顧，亦見軋小，烟煤趨勢稍佳，脚地亦爲虛歉，煤球及柴炭行市雖無軒輊，但各貨銷路均呆滯。

中國銀行大阪分行 移交日本銀行清理

（改造社東京十九日電）中國銀行大阪分行業由大藏省撥於「閉鎖機關保管人委員會」管理之下，該省頃遵十三日麥帥總部指令，今日公布省令，即日起將該行移交日本銀行清理。

法蘭產增六成

（路透社巴黎十九日電）貝賽茲區葉樹，雖因氣候不良關係，頗受損害，但本年之葡萄生產，仍可較去年產量增加百分之六十。

股東會期一覽表

日期	時間	公司	地點
六月廿一	下午二時	五洲大藥房	寧波同鄉會
	下午三時	九福製藥廠	銀行俱樂部
六月廿二	下午二時	偉大罐頭食品	寧波同鄉會
	下午二時	楚際針織廠	針織業公會
	下午二時	利用造紙廠	中央西菜社
	下午三時	華成保險	慈淑大樓
六月廿三	上午十時	萬壽山酒樓	本公司
	上午十時	慈華工業社	本公司
	上午十時	友信百貨	康樂酒樓
	下午二時	華溢染織	星五聚餐會
	上午十一時	怡和錢莊	錢業公會

紗市人心平常 現棉交易轉暢

昨日紗市益見穩定，大型廿支紗華南幫頻加吸收，價續升一二萬元，雙馬紗價出一四〇萬大關，中小型廿支與雙股線價無榮辱，卅二支藍鳳細紗略升一萬，人心平常，縱本街門銷及織廠俱之選購也，午時紡建照例開紗，廿支中有日光供售，價較上期之略再低一萬，其餘各支紗綫亦標低一萬至四萬元不等，今日銀錢業舉行半年度結賬休假，紗業亦停市一天。

昨日紐約美棉電訊回跌十六至廿四磅音，計近期美金二九·二〇，遠期二九·三〇，米特林現貨二九·九九，本埠現棉市況平定，惟交易傳暢，新裕仁德蘇綸慶豐等廠均有採辦，花號互做，亦不寂寞。

華股繼續對敲 市況已漸穩定

華股有一部份大戶繼續對敲，散戶心理稍穩，業中人亦加維持，外股以連跌過甚，昨回升較勁，永紗高價六一五元，中途最低時，美亞四〇八〇元，景福二六五元，新光二五五元，勤興二百元，午收稍告回落，結果較前收大勢永紗美亞微挫，三小熱各漲半成以上，中小型冷門平穩，元老股仍見疲怯，外股形勢穩定，除會德豐外，餘者各有少數買戶，稍見活動，怡紗中途曾見升至一〇六〇〇元左右而後轉盤，結果會德豐小挫，怡啤紙業廣平平，怡紗英聯鋼業亞洲織縟微進。

又訊，據對金融業有研究之人士稱，若干工廠股票，現因增資而提高票面金額，但有不少工廠，其機器生產設備，多逾適用年限，陳濫不堪，該項工業生產，轉瞬大成問題，故該項增值，是否確當，須加注意云。

美國水果

△明日尚有大批續到 △又有二萬餘箱抵滬

（本報訊）美國水果源源而來，昨日美國總統輪船公司世界班輪司各脫意爾特號，傍晚進口，載大批水果二萬餘箱運來，又有化學原料萬餘箱運來，又明日到滬之挪輪蘇米利爾號，自美來滬，亦裝來大批水果，該輪係順亨洋行經理。

又訊：久大精鹽又有到滬，前日招商局教信輪，自天津運來五千包。

台灣公司不肯供售 糖價疲而復漲

▲傳月底有六萬包來滬

昨糖市以台灣公司本有繼續拋售之意，故初市甚平，及該公司職員至公會察看，市氣甚堅，反而縮手，市場上對於該公司抑平物價之使命，遂發生疑問，更從事實上檢討，該公司前後開售中砂共祇四次，開售時，先由各行申請購額，視其貨暫之多寡，以定市勢之疲俏，而該公司則須延至下午三四時始決定配額及價格，第四次申購之額達七萬包，供給之數僅九千五百包，價目由其自定，購者初無問言，然該公司猶以爲未足，前日乃改用逐高吐售之法，昨市則更進一步，雖高亦不供售，於是造成糖價疲而復漲之局，公會劃盤中砂白上午初爲九萬一千五百元及二千元，及聞公司止售，遂急劇上展至九萬八千五百元，下午初以九萬八千元收盤，比上日升六七千元，號貨隨緊，開泉州洋四十包，九萬一千元，興化白十萬零三千五百元，二百餘簍，興赤九萬四五千元，刁青百數十包，七萬四千元至六千元，黃錯八十包，七萬七千元。

又據台糖公司經理沈鎮南談，該公司已由台省起運食糖五千五百噸，約六萬包，由招商興馬勒輪船各一艘，於本月底前可抵滬，華北方面亦準備設立分公司，因台糖由此源出口，卸滬後，再運華北，不啻需出一次運費，而無形增加糖價，現將派人至台糖直接運華北，其費用與運上海相等，故本公司決於最短時期，成立華北分銷處，外埠糖與此滬，則上海方面糖價，亦能自動抑平云。

防雨布暢銷 內地搜求頗烈

防雨布邇日暢銷超過以往任何之一時，因過去祇爲軍隊製雨衣之用，今夏則爲舍除三軍各界美式服裝所需要，尤以南京都行銷特廣，先後統扯運銷已有七八千碼之譜，蕪開徐州安慶西安等埠，亦均有需銷，向京地搜購，致其出路更加增盛，物稀爲貴，實銷既大活躍，市貨即形供不敷求，行情乃節節上漲，每碼由四千元升漲至七千二百五十元，大半尚乏現貨，必需先向雨衣布廠商提早旬日訂定，先付定洋七成，一般防雨布廠商因此利市三倍，紛將次貨布坯染色出品，但絲營者祇求有利可圖，成拖出品多而且快的主旨，不顧質地，偷工減料，既要退，且多跳絲條條，近來出路已略受影響，行情亦降至六千餘元一碼矣。

經濟簡報

▲中央銀行當局，現以本市銀錢業各行莊存款數額逐月減少，對於存款利率，擬重行予以調整，已飭由檢查金融機構處負責研究標準利率，將於下半年度實行。

▲本市米業市場，已決定分劃南北兩處，定於下月起開始實行。

▲資源委員會所設江南電力局，現力謀進行大規模之發電計劃，據悉：如該項計劃完成，非特大上海全部電力可充裕供給，同時江南全部各市縣之電力，亦可充沛供應。

▲香港十八日電 星島布疋奇缺，月來本市已有一千餘疋運往應市，其中包括花布藍布黑布府綢等，內以花布爲多，故本市花布價格上漲。

市價一覽

（六月十九日）（法幣單位元） ▲漲 ×跌

品名	買價	賣價
◉金銀貨幣		
（烚赤）開	一八九萬	一九〇萬
高	一九〇萬五	一九一萬五
低	一八八萬	一八九萬
收	▲一九〇萬	一九〇萬五
飾金		念萬元
紋銀		三、三〇〇
美鈔開	二、五九〇	二、六一〇
高	二、六二〇	二、六四〇
低	二、五九〇	二、六一〇
收	▲二、六一〇	二、六三〇
30年港票	▲四七〇	四八〇
35年港票	▲四七〇	四八〇
36年港票	▲四七〇	四八〇
37年港票	▲四七〇	四八〇
以下美元計算		
英金鎊	三·一〇	三·三〇
澳金鎊	二·四〇	二·六〇
羅比票	〇·三一	〇·三三
菲列濱	〇·四三	〇·四五
◉中央外匯掛價		
美匯 進	一、九八〇	
美匯 出	二、〇二〇	
◉電匯紐約		
每美元	二、〇二〇	
七月期	二、一二〇	
八月期	二、二二〇	
九月期	二、三二〇	
◉中央銀行利率		
重貼現（千元）	六角	
拆放日拆（千元）	五角	
◉商業銀行利率		
貼現息（每元）	一角三分	
暗息（每元）	一角四分	
◉錢業公會掛牌		
拆息（千元）	五角	
暗息（每元）	一角二分	
◉公債證券		
統甲	▲一、八〇〇	一、八五〇
統乙	▲一、八〇〇	一、八五〇
統丙開	三、〇〇〇	三、〇五〇
收	▲二、九〇〇	二、九五〇
統丁	▲一、六〇〇	一、六五〇
統戊	▲二、〇〇〇	二、〇五〇
永紗開	五九五	六〇五
收	▲五九五	六〇〇
美亞開	三、九〇〇	四、〇〇〇
收	×三、八五〇	三、九〇〇
景福開	二四五	二五五
收	▲二五五	二六〇
新光	▲二四八	二五三
勤興	▲一九〇	一九五
偕和	▲一七〇	一七五
中紡	一、一〇〇	一、一五〇
榮豐	九六〇	一、〇〇〇
大中華	一、三〇〇	一、三五〇
中法	▲一九五	二〇五
新亞	▲九六	一〇一
內衣	▲一〇五	一〇八
商務	……	九〇萬
中華	×三、八〇〇	三、九〇〇
公司	三、九〇〇	[illegible]
怡紗	一〇、三〇〇	一〇、五〇〇
怡啤	三、〇〇〇	三、一〇〇
紙業	▲三、一〇〇	三、二〇〇
鋼業	▲一、五五〇	一、六〇〇
亞洲	▲一、三五〇	一、四〇〇
英聯	▲六、四〇〇	六、六〇〇
會德豐	三、三〇〇	三、五〇〇
◉紗綫（單位千）		
42支雙股藍鳳	▲二、三〇〇	
又 水月	×一、九〇〇	
又 寶光	×一、九一〇	
32支藍鳳	×一、六五〇	
又 金寶星	一、六五〇	
又 雙股仙桃	一、六〇〇	
23支特金城	一、三五〇	
20支特雙馬	▲一、四〇〇	
又 特大發	一、三一〇	
又 特金虎	一、三一〇	
又 特紅魁	一、三〇〇	
又 紅魁星	一、三〇〇	
又 紅人鐘	一、二五〇	
又 紅飛機	一、二四〇	
又 白飛艇	一、一四〇	
又 金元寶	一、〇七〇	
又 天女	×一、一三五	
又 地球	一、一七〇	
又 大發	一、一三五	
又 立馬	▲一、一三〇	
又 飛艇	一、一三〇	
又 [illegible]	▲一、一七〇	
又 足球	一、一〇〇	
又 兵船	一、一二〇	
又 金橋	一、〇八五	
又 金虎	一、〇六〇	
又 金鷄	▲一、二五〇	
16支光明	一、〇一〇	
又 三明	九六〇	
又 天女	一、一二〇	
又 彌勒	九七〇	
又 雙象	九六〇	
又 紅蜂	九六〇	
又 紅飛機	九六〇	
◉紡建公司售價		
一支日光筒紗	一、四〇〇	
一·二無牌散裝紗	一、三二〇	
二·二日光筒紗	一、三三〇	
四雙女絹紡草包	一、三三〇	
八支土紗草包	八四〇	
10雙股日光筒綫	八五〇	
又無牌筒綫	七五〇	
十支三股草包	八五〇	
十支四股草包	八六〇	
十支五股草包	八六〇	
20支日光大包	一、一一〇	
20支日光筒紗	一、一〇〇	
32支日光大包	一、六一〇	
32支日光筒紗	一、六〇〇	
32支藍鳳副草包	[illegible]	
42支雙股立馬筒綫	[illegible]	
40支四股無牌大包	[illegible]	
60支無牌筒紗	[illegible]	
又雙股日光燒毛	[illegible]	
60支三股藍鳳燒毛草包	[illegible]	
又彩球燒毛	[illegible]	
60支立馬草包	[illegible]	
又六股無牌草包	[illegible]	
80支單牛頭大包	[illegible]	
又雙股日光燒毛	[illegible]	
又無牌燒毛筒綫	[illegible]	
又三股彩球燒毛	[illegible]	
百支雙股無牌燒毛筒綫	[illegible]	
◉棉花（司馬担）		
印LS新裕進	九六、〇〇〇	
白洛去仁德	一〇三、〇〇〇	
思拉非至蘇綸	一〇三、〇〇〇	
陽興進	九六、〇〇〇	
上列淡廠價		
印NT花號進	九五、〇〇〇	
茄立拉 又	八〇、〇〇〇	
杜立拉 又	七五、〇〇〇	
陳白洛去 又	八〇、〇〇〇	
籽花 又	三〇、〇〇〇	
以上棧交價		
◉棉布（每疋）		
紫藥夢士林	八五、〇〇〇	
時裝阿士林	九一、〇〇〇	
大鵬深士林	[illegible]	
一〇美孚士林	[illegible]	
一〇〇桃花女又	[illegible]	
一〇一統國又	[illegible]	
一〇五海關鐘又	[illegible]	
一〇六上海士林	[illegible]	
一〇四交通國又	[illegible]	
一〇二百花又	[illegible]	
一〇五金九如又	[illegible]	
一〇五銀九如又	[illegible]	
一〇四獅又	[illegible]	
60銀九如士林	[illegible]	
60紅九如又	[illegible]	
42支上海府綢	[illegible]	
大明襯府綢	[illegible]	
大陸藍布	[illegible]	
大安藍布	[illegible]	
海關鐘藍布	[illegible]	
又 元細布	[illegible]	
大安元細布	[illegible]	
40金城細斜	[illegible]	
40永豐細斜	[illegible]	
40紅愛字又	[illegible]	
水月漂布	[illegible]	
跳鯉漂布	[illegible]	
一定如意漂布	[illegible]	
又 觀世音	[illegible]	
四君子嗶嘰	[illegible]	
12磅龍頭細布	[illegible]	
12磅彩球細布	[illegible]	
12磅雙鶴 又	[illegible]	
12磅五福 又	[illegible]	
12磅大鵬 又	[illegible]	
12磅飛中 又	[illegible]	
12磅五羊 又	[illegible]	
又ABC細布	[illegible]	
14磅馬狗粗布	[illegible]	
14磅元洋細布	[illegible]	
16磅榮豐粗布	[illegible]	
16磅嘉熙粗布	[illegible]	
16飛鴻粗布	[illegible]	
大陸漂白布	[illegible]	
九如元色布	[illegible]	
白猫花布	六〇、〇〇〇	
◉呢絨（每碼）		
利興派力司	七三、五〇〇	
寶豐派力司	七〇、〇〇〇	
又三〇一直貢	五七、五〇〇	
又三〇二華達	[illegible]	
又三〇一嗶嘰	[illegible]	
華綸直貢呢	五〇、〇〇〇	
怡和哈味呢	[illegible]	
又三一三羽紗呢	七〇、〇〇〇	
又一〇七凡立頂	七三、五〇〇	
◉棉織品		
八〇三菊花汗衫	一〇五、〇〇〇	
六〇四菊花汗衫	九五、〇〇〇	
九〇二五和汗衫	八五、〇〇〇	
二〇一〇飛馬汗衫	一四五、〇〇〇	
三〇一〇飛馬汗衫	[illegible]	
三〇三體育汗衫	[illegible]	
三〇三又衛生衫	[illegible]	
三〇〇金印棉毛衫	[illegible]	
42司麥脫	[illegible]	
60又條綢襯衫	[illegible]	
DD條綢衫	[illegible]	
DD香港衫	[illegible]	
60ADA府綢襯衫	[illegible]	
ADA香港衫	[illegible]	
ABC青年裝	[illegible]	
32支延壽襪	[illegible]	
32支三楂襪	[illegible]	
32支紅菊襪	[illegible]	
400蝶美舞襪	[illegible]	
保康吉普牌	[illegible]	
大發被單（條）	[illegible]	
大統大方又	[illegible]	
大寶彩花又	[illegible]	
◉青年裝		
大短袖短褲	[illegible]	
中人 又	[illegible]	
小人 又	[illegible]	
大長袖長褲	[illegible]	
中人 又	[illegible]	
小人 又	[illegible]	
◉毛巾（每打）		
14寸熊貓巾	[illegible]	
15寸大發巾	[illegible]	
四四黑人毛巾	[illegible]	
三〇黑人毛巾	[illegible]	
83又彩花巾	[illegible]	
83面友祝君	[illegible]	
83面友印花	[illegible]	
一〇三司麥脫巾	[illegible]	
83麻雀毛巾	[illegible]	
83鸚鵡毛巾	[illegible]	
◉人造絲（箱）		
120天橋	▲一六〇〇、〇〇〇	
120美女	▲一五一〇、〇〇〇	
又旭暉	▲一五八〇、〇〇〇	
又旭暉重磅	[illegible]	
120鵝牛	[illegible]	
150金三馬	[illegible]	
75金鷄半光	[illegible]	
◉廠經（担）		
高級另担	[illegible]	
中級五担	[illegible]	
又另担	[illegible]	
普通五担	[illegible]	
又另担	[illegible]	
干經五担	[illegible]	
又另担	[illegible]	
◉綢緞		
美亞被面	[illegible]	
大誠格子嗶嘰	[illegible]	
民生秋綠綢	[illegible]	
民生雙縐	[illegible]	
綠龍嗶紗	[illegible]	
冲霄力紡	[illegible]	
成霄力紡	[illegible]	
三〇五洋紡	[illegible]	
四〇洋紡	[illegible]	
頂衣杭紡（兩）	[illegible]	
三四杭羅（兩）	[illegible]	
華綸綿綢	[illegible]	
◉醬園（司馬担）		
無錫乾醬	[illegible]	
蕭山乾醬	[illegible]	
機器醬衣	[illegible]	
◉茶葉（每担）		
台灣中紅	[illegible]	
陳頂祁門	[illegible]	
白琳紅茶	[illegible]	
平水新旗槍	[illegible]	
婺源陳貢熙	[illegible]	
陳菉大方	[illegible]	
婺源陳炒青	[illegible]	
◉食米（每石）		
白粳	[illegible]	
羊秈	[illegible]	
蕪稻	[illegible]	
早稻	[illegible]	
杜秈	[illegible]	
客秈	[illegible]	
白元	[illegible]	
碾秈	[illegible]	
◉麵粉（每包）		
兵船粉棧單	[illegible]	
砲車粉棧單	[illegible]	
又	[illegible]	
孔雀粉送到	[illegible]	
泰山粉送到	[illegible]	
蘋花粉	[illegible]	
長城粉	[illegible]	
戀年粉	[illegible]	
勝利粉	[illegible]	
◉麩皮		
福新（担）	[illegible]	
阜豐（担）	[illegible]	
又	[illegible]	
◉雜糧（担）		
錫山黃豆	[illegible]	
膠州黃豆	[illegible]	
天津黃豆	[illegible]	
開封黃豆 至	[illegible]	
桑園黃豆	[illegible]	
浦東杜黃	[illegible]	
崇明沙黃	[illegible]	
平湖中粗 至	[illegible]	
蘭封黃豆 至	[illegible]	
開封生仁	[illegible]	
青島生仁 至	[illegible]	
明光白蔴	[illegible]	
開封白蔴 至	[illegible]	
天津蔴豆	[illegible]	
崇明沙赤 至	[illegible]	
蚌埠陳白麥	[illegible]	
南京新麥	[illegible]	
崑山新麥 至	[illegible]	
平湖新麥	[illegible]	
崇明沙青豆 至	[illegible]	
崑山青豆	[illegible]	
毛家市蠶豆	[illegible]	
吳江青豆上	[illegible]	
吳江青豆中	[illegible]	
吳江青豆下	[illegible]	
嘉定白蠶豆	[illegible]	
北港揀青蠶	[illegible]	
阜豐廠麩小麥	[illegible]	
◉食油	[illegible]	
青島生油	[illegible]	
新生油	[illegible]	
新豆油	[illegible]	
大有豆油	[illegible]	
常州豆油	[illegible]	
小車蔴油	[illegible]	
大有餘生油	[illegible]	
菜油	[illegible]	
植物廠菜油	[illegible]	
◉豆餅		
餘記餅六月	[illegible]	
泰記餅六月	[illegible]	
惠山餅六月	[illegible]	
肥字餅三月	[illegible]	
又 四月	[illegible]	
又 五月	[illegible]	
又 六月	[illegible]	
◉食糖		
20台灣中砂	▲九六、〇〇〇	
本廠棉白	×一〇三、〇〇〇	
本廠白精	[illegible]	
45車白蜜	[illegible]	
35車白高	[illegible]	
興化白高	[illegible]	
興化赤高	[illegible]	
潮刁青	[illegible]	
台灣冰（白）	[illegible]	
福建冰（黃）	[illegible]	
◉南北貨		
糯米枝	[illegible]	
金山枝	[illegible]	
邊枝	[illegible]	
大三元	[illegible]	
四圓	[illegible]	
丁極	[illegible]	
天極	[illegible]	
廉州圓肉	[illegible]	
石碼圓肉	[illegible]	
海南圓肉	[illegible]	
陳 又	[illegible]	
龍口粉	[illegible]	
膠州子	[illegible]	
◉海味		
金勾尾	[illegible]	
金山紫菜	[illegible]	
屯花菇	[illegible]	
屯厚菇	[illegible]	
屯平菇	[illegible]	
多菇	[illegible]	
新木耳	[illegible]	
陳木耳	[illegible]	
湘蓮	[illegible]	
安湘子	[illegible]	
贛州蓮	[illegible]	
長蓮	[illegible]	
雙丁海蜒	[illegible]	
閩中桂	[illegible]	
閩蟶干	[illegible]	
金山尾	[illegible]	
沙田尾	[illegible]	
龍牙尾	[illegible]	
西出辦淡	[illegible]	
西中淡菜	[illegible]	
西大中淡	[illegible]	
◉日用品		
▲肥皂▼		
固本皂（箱）	[illegible]	
箭刀皂	[illegible]	
黃祥茂百塊	[illegible]	
又百廿塊箱	[illegible]	
李利皂	[illegible]	
牛牌皂	[illegible]	
光華皂	[illegible]	
蓮花皂	[illegible]	
▲火柴▼		
美麗	六〇〇、〇〇〇	
鳳凰	四六〇、〇〇〇	
南京	三九〇、〇〇〇	
寧波	三八〇、〇〇〇	
▲洋燭▼		
白禮氏	三七、五〇〇	
寶塔牌	三九、〇〇〇	
僧帽	四〇、〇〇〇	
◉煤斤（每噸）		
鴻基篩塊	×三〇〇、〇〇〇	
焦作篩塊	×二九〇、〇〇〇	
陽泉篩塊	×二三〇、〇〇〇	
長城篩塊	×二三〇、〇〇〇	
中英篩塊	×二二〇、〇〇〇	
焦作小子	×二五〇、〇〇〇	
陽泉小子	×二三〇、〇〇〇	
鴻基灰子	×一八〇、〇〇〇	
鴻基屑	×二二〇、〇〇〇	
焦作屑	×二一〇、〇〇〇	
陽泉屑	×二一五、〇〇〇	
熟煤	一八〇、〇〇〇	
焦炭	一八〇、〇〇〇	
普通煤球	一三〇、〇〇〇	
大同篩塊	三二〇、〇〇〇	
開平一號塊	三三五、〇〇〇	
開平二號塊	三三五、〇〇〇	
開平一號屑	二七〇、〇〇〇	
開平二號屑	二六〇、〇〇〇	
◉柴炭（每担）		
栗柴	四、六〇〇	
雜柴	三、六〇〇	
松柴	三、一〇〇	
黃岩鋼炭	一三、〇〇〇	
河溪江炭	一三、〇〇〇	
蘿子杭炭	一一、〇〇〇	
松統烏炭	九、〇〇〇	
◉工業原料		
美國燒碱	×六〇〇、〇〇〇	
月牌燒碱	×六三〇、〇〇〇	
月牌純碱	二五〇、〇〇〇	
硫化碱	一四八、〇〇〇	
美小蘇打	三一、〇〇〇	
黃凡士林	×五〇〇	
漂白粉	四五、〇〇〇	
美保險粉	一四〇、〇〇〇	
醋酸	一、〇〇〇	
司的令	一六五、〇〇〇	
頭號白油	四〇〇	
麥加田純碱	四一、〇〇〇	
◉木材		
洋松方子（尺）	[illegible]	
洋松片子（尺）	[illegible]	
普通柳安（尺）	[illegible]	
大來柳安（尺）	[illegible]	
柚木（尺）	[illegible]	
楠木（尺）	[illegible]	
杉木大條（尺）	[illegible]	
杉木小條（尺）	[illegible]	
柳安三夾板塊	[illegible]	
杭木（兩）	[illegible]	
◉五金		
四分白鐵管（呎）	[illegible]	
六分以上 又	[illegible]	
一寸 又	[illegible]	
半分鋼板担	[illegible]	
二分 又	[illegible]	
琴鋼絲（磅）	[illegible]	
英紙柏錢磅	[illegible]	
鋼絲卷（盒）	[illegible]	
◉磚瓦石灰		
三號青磚（萬）	[illegible]	
青瓦片（萬）	[illegible]	
機紅磚（萬）	[illegible]	
紅平瓦（千）	[illegible]	
頭號石灰（担）	[illegible]	
紙筋（每担）	[illegible]	
◉水泥黃砂		
美國水泥（袋）	[illegible]	
黃砂（每噸）	[illegible]	
◉紐約棉市（十九日）（單位美元百磅計）	（開盤）	（收盤）
七月 BA	[illegible]	[illegible]
十月 BA	[illegible]	[illegible]
十二月	[illegible]	[illegible]
一月期	……	[illegible]

樂口福 麥乳精

到處暢銷 無遠勿屆

國產老牌 滋補飲料

營養豐富 冲調便利 裝璜美觀

冷飲熱飲均甚可口 餽贈親友最受歡迎

樂口福 糖片 鈣片 本公司著名出品

附啓 空瓶調換玻璃杯 凡持有樂口福或補力多空瓶者請向白克路二五〇號本公司門市部調換精美玻璃杯壹只多則類推

上海九福製藥公司監製 電話 九三一八〇

全國獨有 冰站 今日開始 處女出現在！ 麗園 夜花園

這海上獨有冰站貢獻的是冰淇淋發源地，義大利西西里島上的超等名師精心傑作各種拿手花式冰淇淋，以去年的成績，今年的增改，保證滿意，敬請嘗試指教！

炎炎長夏，夜來消遣的最好去處！

總會音樂！草裙艷舞！柔甜歌唱！興奮人心！

葛成律師受任屈能伸君常年法律顧問啓事 茲受大預言家屈能伸君之委任爲常年法律顧問嗣後凡有侵害其名譽或其他一切法益者本律師當依法保障之此啓 葛成 李公度

標準 大預言家 華僑 屈能伸氏 指紋三角法 外向命理學 （回申復業）

啓者：鄙人在南洋研究科學指紋相法，與衆不同，過去禍福，未來吉凶，一照便知，所寄來者須用細紙……

葛成 李公度 事務所 西摩路三五四號 南京路哈同大樓三八室

寓上海揚子飯店六樓六二五號

鄭福蘭堂出品名 治目靈紅眼水 八寶功赤散 八寶撥雲散 砂眼珍珠散 光明眼藥膠 婦科白鳳丸 神效一掃光 萬應紅毛膏 漢口路三〇二號山東路角

淋病新療法 迅速治愈 民衆醫院 李作霖醫師

民生實業公司啓事

本公司民字輪前於本年五月廿五日午後八時……遺失號所有船舶登記證一紙第8568號暨噸位證一紙除呈請上海航政局註銷補發外特此聲明作廢

民生實業股份有限公司召開股東常會啓事

本公司第二十一屆股東常會訂於國曆三十五年七月二十六日午前十時假重慶市臨江路楊滄白先生紀念堂舉行特此公告各股東如有提案請於開會前三日送交總公司總務處本會以便交付審查列入議程自登報日起至開會日止停止過戶 董事會啓

上海華商電氣股份有限公司召集股東常會通告

本公司定於七月二十一日下午二時假中正路浦東同鄉會六樓召開第二十屆股東常會報告賬略及選舉董事監察人除將通知信件及入場證另行函達外特此通告股東通訊處如有變更未曾收到通知信件者請即憑原印鑑向公司改正以便補發再本公司股票在開會日前一個月內停止過戶合併聲明 董事會啓

中匯銀行召集股東常會啓事

本行定於本月廿二日下午三時召集股東常會報告業務及選舉董事監察人並討論增加資本修改公司章程等案自即日起停止股份過戶又本行股東請於本月廿二日下午三時以前攜股東及圖章前來本行領取入場證爲盼除另函通知各股東外特此公告 中匯銀行董事會謹啓

浙江實業銀行召開股東常會通告

本年五月廿一日董事會議決定於六月二十三日準下午二時在上海福州路一二三號本銀行召開股東常會報告卅四年份帳略依據收復區各種公司登記處理辦法討論修改章程及調整資本事宜并改選董事監察人務祈各股東屆期持證委託書於會期前送至總管理處一面將出席證交代理人到會再自即日起至開會日止停止股份過戶除分函外特此公告 總管理處啓

上海民孚銀行召開新舊股東聯合會通告

本行增資業已就緒茲經第五十一次董監聯席會議決定於七月二日（星期二）下午二時在天津路本行召開新舊股東聯合會討論修改章程及改選董事監察人等事項屆時務希各股東出席與議共策進行除分函通知外特此公告 董監會啓

沙市紡織股份有限公司召集臨時股東會通告

茲經董監聯席會議決定於六月二十九日下午三時假座香港路銀行俱樂部召集臨時股東會報告增資完成修改公司章程及改選董事監察人等重要事項至希貴股東屆時出席與議共策進行除專函奉達外特此通告 沙市紡織股份有限公司董事會謹啓

五洲大藥房股份有限公司召集股東常會通告

茲定於國曆六月二十一日（星期五）在上海西藏路寧波同鄉會舉行股東常會報告歷年經過及發股息餘利贈品案並討論盈餘支配並增資方案修改章程改選董事監察人等事宜務請各股東準時出席再各股東住址多有變更倘未收到入場券者請逕來本公司領取以憑出席有關股東權利幸勿漠視爲要 董事會啓

南洋化學製藥廠股份有限公司發息公告

本公司定於六月二十一日至三十日（星期日除外）分發三十四年度股息務希各股東於規定期內攜帶原留印鑑駕臨南京路五〇六號南洋藥房領取又股東地址有遷移者亦祈前來更改爲荷除另函外特此公告 董事會啓

鈣奶生股份有限公司召開股東臨時會公告

本公司茲定於本年六月廿八日（星期五）上午九時假座江寧路三三六號廣東旅滬同鄉會召開股東臨時會報告依法調整股本討論一切關於補行公司設立登記等重要事宜除另函附奉出席證及委託書外務希各股東準時出席特此公告 董事會啓

南洋兄弟烟草股份有限公司召集臨時股東會公告

本公司經本年五月二十日董事會議決於六月二十八日下午二時假座上海北河南路天妃宮橋北境上海市商會召開股東臨時會報告營業狀況收支賬略討論增資問題修訂章程等事項……特此公告

茂昌股份有限公司爲增資加股通告

本公司經本年五月二十一日股東會決議增加資本國幣九千六百萬元……每老股一股得儘先認購新股……認購者迅至本市中山東二路一號本公司股務處接洽認購以免向隅是荷 茂昌股份有限公司董事會啓

天章紙廠股份有限公司召開臨時股東會啓事

查本公司自抗戰後被敵強迫佔用現蒙經濟部蘇浙皖區敵僞產業處理局准予發還茲爲進行復業起見及改選董事監察人等事宜特定於本月（今日）下午三時在漢口路召集臨時股東會……務請各股東攜同股票及印鑑出席 董事會啓

其昌錢莊召集股東臨時會公告

茲經本會議決定於六月二十日星期四下午二時假座上海寧波路二七六號錢商業公會召開股東臨時會議通過章程及改選董事監察人等重要事項屆時務希各股東撥冗出席與議除另函奉達外特此公告 董事會謹啓 卅五年六月五日

華豐搪瓷股份有限公司通告

本公司三十四年度盈餘分配及增加資本案業經本年六月十四日股東會議通過茲定於六月二十一日起發給股息及紅利並自同日起至七月十五日止爲本外埠股東認繳新股期間務請各股東攜帶股票及印鑑至河南路六十號本公司總事務所領取股息紅利並於上開日期內認繳新股股款除函外特此公告

新通貿易股份有限公司召開股東會公告

茲定於卅五年七月二十日（星期六）下午三時在上海江西路四〇六號四一八號室舉行股東會報告賬略修改章程改選董事監察人並討論其他事項務希各股東準時出席除分函外特此公告 新通貿易股份有限公司董事會啓

中國實業銀行蕪湖支行復業公告

本行蕪湖支行定於民國三十五年六月二十一日復業特此公告 蕪湖支行地址下長街十六號 中國實業銀行總行謹啓

榮社成立大會公告

敝社籌備會議決定於六月廿三日下午二時假泰興路麗都花園舉行成立大會除分函通知外深恐諸社員住址或有變更難免遺漏特再登報公告凡我社員務希準時參加共謀進展是幸 社址進賢路二十號 榮社籌備會啓

上海市地貨行商業同業公會會員行聯合聲明

吳淞報關業聯合啓事

蘇州陸同興皮毛行爲增設上海通訊處啓事

全新司蒂倍克車出售

徵求寬大寫字間及宿舍

拾間以上地點適中裝有電話始爲合格 電話八七七五八沈君洽

廣西飢餓 柳州跳舞

★本報柳州三日航訊 ★特約記者梁小中寄

據廣州日報所載柳州消息，廣西全省到處都是飢民，他們情願將親生的子女讓給有力量的人去養活，以免留在家裏活活的餓死。家有十幾歲的女孩子的人家，正在替女兒們找婆家。只有富人能夠一天吃兩頓粥，飢民惟有啃樹皮草根。○廣西米價最近已漲到七萬元一担，廣西本來是產米之區，這樣的價錢，已經算非常之高了。廣西所以發生災荒，是爲了兩個恰恰相反的原因，即起先久旱不雨，隨後又下雨太多。柳州和梧州，路旁可以看到餓斃的飢民，其餘路過的人都是精神沮喪，沒有一個人對路旁奄奄待斃的飢民加以注意，因爲這樣的情景，早已司空見慣了。

上述的情形，見於聯合社廣州十八日電訊，現在接得本報特約記者的航訊，報道了最近的柳州詳情，足資印證，尤其令人感慨萬千。（編者）

蒼茫的夜色裏，章子相伴着一片斜風細雨，又再度把我帶入這一顆廣西的心臟來。

立魚峯底下籠罩着纖纖的烟雲，淡黃的燈光照着破碎的馬路，照着路上的泥水，照着路旁櫛比相連的茅炎。一切都顯得那末慘淡，那末陰森，無情的砲火，把這一顆心臟弄到支離破碎了。

新樓房破瓦礫 織成強烈對比

轉過立魚峯，進入市區，彷彿踏入了另外一個世界，巍然聳立的新建築，在瓦礫堆裏驕傲的挺直了驅幹。草運公司，地產公司，銀行……一眼望過去，還有遠處，簇新的樓房，和蕭敗殘壁斷牆相間地織成一個強烈的對比。「復原的時候快了，」我的心裏這樣想着。兩年前的柳州是一個樣，一年前的柳州又是一個樣，而今的柳州，又正向着新生的路迅速地變，滄海桑田，變幻無定，想起來眞是慨慨萬端。

屏列蒼翠的石山，把柳州團得緊緊的像一塊大餅，一條蜿蜒洶湧的柳河，橫穿過這一片心房，流向無盡的遠方，把這城市割成了南北兩面，今日河南的車水馬龍，早已十倍於昔日的繁榮，河北卻依舊冷寂荒涼，頹敗可傷，昔日長不過五百咪而擁有十七家銀行的金融街——培新路，而今除了剛剛新建有十多家商行酒店外，已經是瀟然落寞，入夜則燈火昏沉，行人稀少。偶然酒店裏面的絃歌在瓦礫堆裏送過耳來的時候，眞不知是酸還是甜。

標語高揭酒樓 跳舞而且救災

整個城市的精華，集中在河南一隅，擺褻瀆可以說一句，如果除了旅店，酒店，金店，運輸行這四行以外，柳州簡直就不成其爲都市，也簡直說不上繁榮的恢復。換一句話也就是說：旅店，酒家，金店，運輸行，重新把柳州「繁榮」了。第一晚我行在河南馬路上，數一數比較像樣的酒店，還不到一半，已經數到「第四十二家，疲倦使我簡直不能再向下繼續數去，不然這倒是一個相當有趣的統計。而且，所有的酒家也是無店不門巧，無家不立異，奇奇怪怪的「優待」辦法，說也說不清。酒店的頂樓上面，「蓬拆蓬拆」的聲音，廣西飢餓，柳州卻在跳舞？可笑的是酒家的樓梯口家家掛有救災樂捐箱，孤零零的縮在角落裏，進進出出的人正眼都不瞧一瞧。「一食萬金，錢從何處來？」的標語，貼滿了樓梯口的牆壁上，不知錢從何處來的人們依舊拚命的跳散着鈔票。標語，在他們看得太平常了。

柳州熱鬧在廣西可算首屈一指，物價大概也是不敢後人，一場雨後，米價平得多了，這裏還要四萬元左右一担，吃一餐飯，個人起碼要一千五百塊，穿一第一個過客得天最少要花六千元。擺在馬路上的一個當舖攤子裏，有一套不知道是甚麼呢的西服，問一問價錢，是三十萬，無量壽佛，我三個月的薪水還買不到一套西裝！戰爭把甚麼都變了樣，只有物價卻像柳江的河水，一天一天的氾濫，一尺一尺的高漲。等到西風起後，春潦過盡，不知又將成甚麼樣子了？

署長向外出巡 職員怡然談笑

救濟總署的廣西分署設在柳州的立魚峯後，樓榭幽清，流丹飛閣，的是人間天堂。記者也曾跑到門前去景仰仰止一番。黃署長出巡去了，只見幾個西裝革挺的職員，正站在門口和女朋友談笑，未便攪擾，於是逡巡而退。轉過身來，向難民收容所行去。

救濟分署設在柳州，照道說，柳州的難民自然是近水樓台先得月，然而照記者的個人看法，這一個「月」也不見得很亮。不過憑良心說，也的確是聊勝於無就是了。

難民收容所在馬鞍山脚下，去救濟分署不過二百步，比起分署的深院來，落得遠了。四五百人分寨在一些美國造的帳篷下，偶然也有一兩間泥房，方橫不到二丈的房子塞了四十六個人，再加上一些難民的破破爛爛的傢具，這就十足是一個豬欄，有的低頭補着不能夠再補的衣服，有的在捉跳蟲，男女老幼，雜滿一房，湖南話，廣東話，唧唧喳喳的聲音裏，不知包含着多少眼淚！

孩子討到鈔票 磕了一個響頭

能夠得到收容的算是萬幸。每夜，流浪在街頭的骨瘦如柴的災民那裏計算得清楚？一場大災荒，成千累百的災民帶着一顆希望向城市跑，到頭來卻是一條一條的生命消失在喧囂的市塵裏，帶着一個失望，投入死神的懷抱。這就是災民的寫照。淋雨瀟瀟風的夜裏，三三五五個寂靜地睡在敗牆斷壁底下，捧着空虛的肚皮，聽着酒樓上面悠揚的管絃，我眞不知道他們的心裏這時候是甚麼的感想？唉！

行過小南路的時候，一個小孩子牽着一個破罐，追着上來問我要錢。丟了幾百塊錢給他，這小孩子看了一看鈔票，一聲不響地「撲」地就向我磕了一個頭，倒把我嚇了一大跳，連忙把他拉起來，問他爸媽在那裏？他指一指右邊的牆角，又跑回去了。幾百元比起十二兩的救濟麵粉，雖然大概是並無愧色，但是我卻在替自己慚愧，爲許多沒有良心的人慚愧。

近水樓台眞正享受月光的不會是難民，相反地，酒家撈到了大批的美國救濟麵粉，做到了名符其實的「精美茶點」。大亨們享起了救濟而來的西服，卡嘰。有一天我在一家茶樓喝茶，看到有白的飽點，的確八年未見，不禁問一聲女招待：「這些飽點是不是救濟麵粉做的？」女招待想了一想之後，結果是向我嫣然一笑，腰肢一扭，施施然而去。

還有，最近救濟分署招請大批商車，載運救濟品到各地去。爲了署裏的人辦事太大方，把救濟品當商車後，點也不點，便讓汽車開走。結果，商車的司機老闆大揩其油，到了目的地，救濟品少了一半的有，連車子都不見的也有，古怪糊塗，難而有之，請問這些事情是笑好呢？還是哭好？

文化事業式微 無復蓬勃氣象

文化事業在這裏談不上，當年的蓬勃氣象，今天都已是「白頭宮女說玄宗」的光景了。說報紙，有日報三家：廣西日報的柳州版，官辦，不知道怎樣批評才好。寫到這裏，突然想起了在那一家報紙上曾看過幾句「窮國民黨的錢辦報紙，替共產黨說話，笑話笑話」的話，我不願意說廣西日報是這樣的一家報紙，但是應該是怎樣說，却要讓聰明的讀者去想了。此外，有大時代報，曾報，前者親共，後者不見得親共，三家報紙就在鬥爭，銷本的氣都少得可憐。書店很少，商務印書館在這裏設有支館，其餘的書店大抵有上氣沒下氣的做着半開門的生意。海派的刊物從上海送運而來，銷路極佳，定價三百元的可以賣六百元。上海的報紙，這裏有時候可以看到隔一天的。

學校有省立柳州中學，柳江師範，柳江縣中，和私立的中正，龍城兩中學，廣西大學，以前設在離此不遠的沙塘，現在已經遷往桂林去。

從柳州到廣州 增闢航空路綫

說交通，這片心臟自從兩條血管——湘桂黔桂路——被切斷後，比以前要麻痺得多了。昔日宏偉瑰麗的南北車站，今日都已變爲廢墟一片。斜陽衰草，相映無光，雖然湘黔桂路，一次又一次的發表要限期修復，然而機車頭，枕木，路軌，處處成問題，談何容易？

最近，聽說柳州到來賓段月底可以通車，但是至今看起來，縣人敷落的樣子，恐怕又有些像五日京兆，但願政府早早出錢，當柳州的人們又再看到火龍噴吐着濃濃的黑烟，奔馳在這一片綠地上的時候，也便是國家的繁榮了。

這兒的公路，上通桂林長沙，下至蒼梧林滿江，右通宜山貴陽，另路通至邕寧，出越南，相當便利，公路局經常有班車行走邕桂柳州，舒適便宜，就是路面壞一點。還要時常担心綠林好漢而已。中航公司每星期四有班機自此飛渝，最近並增闢從柳州到廣州的航綫，票價兩萬六千塊，是柳州的又一特徵，早上太陽出來，穿一件單衣，一場雨後，多少人却趕緊把大衣披在身上，太陽一出，又趕着脫衣裳，光是穿衣裳，脫衣裳，就把人忙夠了。（寄自柳州桂驛酒店）

★滇西樂土★ 風花雪月

大理三日航訊 蔡君

讓我們來談談大理的風，花，雪，月吧。

風

「下關的風」下關是滇西最著名的市鎮，滇西四十多縣及五六個設治局的貨物，都在下關集散，雲南人說：「堆不滿的下關」。下關分關遞，關外。在玉龍關之北是大理縣屬，關南是鳳儀縣屬，兩個縣分這一個市鎮，大街在鳳儀縣，非常熱鬧，中中交農四大銀行，以及滇省各銀行都設分行在此，旅館，戲園，建築得相當好，倮宗人（西藏人）到此也當看作上海了。

下關的風自從那裏來的？從兩方面來說：其一；洱海的水汽蒸發向上昇，遇到很高的蒼山寒流，就變成大風，散不出去，（因爲洱海四面皆山）。所以一到秋冬，說不定一天吹幾次巨風，其二：在下關的西南，有一條狹長的山谷，滇西公路循此山谷而經漾濞到保山，這一條山谷有八十華里長，兩旁是高山，寬度不到一華里。空氣受了高山的壓制，迫着向下關吹來，下江人說：「吹來的邪常風」。以上是風的來源，據下關人說：有風洞發風出來，不過是神話罷了。

風對於下關人，並不可怕，風吹散了汚濁的空氣，風吹散了塵灰和塵土，風吹得天氣分外清朗，人們覺得適宜，風雖然時常吹，天氣並不寒冷，下關人驕傲地說：「風吹去了下關人的病，也洗淨了下關鎮」。

花

「大理的花」・大理縣城，有杭州似的美麗，蘇州似的甜靜，常州似的樸實，南京似的雄偉，坐在家裏，可以看到蒼山洱海，假使人羨慕的是，每家門口有一條蒼山下來的活水，清潔而便利，這是我們下江人享不到的福。

霞客先生曾記載過：「蕩三塔寺山純……泉上大樹，當四月初節，發花如蝴蝶，鬚翅栩然，與生蝶無異，又有眞蝶千萬連鬚鈎足，自樹巔倒懸而下及於泉面，繽紛絡繹五色煥然」。

可惜我們不能見到如此好看的花，據土人說：大理人討厭各地人來看此花，把他砍掉了，如今樹根還在，我們現在所看到的花是：山茶，牡丹，等等每當春日尤其在「三月街」，家家擺出所種的花來，相互鬥妍，山茶紅似落日，牡丹大如銀盆，記者並無半點虛構，雲南的氣候，適於

雪

「蒼山的雪」，「蒼山十九峯，峯峯見雪」，的確無論在春夏秋冬四季，蒼山最高峯總是有雪的，如果夜晚稍微下一點小雨，天明就峯峯有雪了，蒼山拔海有三千公尺以上的高度，最高峯已頂到天空中的「永雪帶」，所以終年積雪的，我們在鳳儀縣境看山，好像一個萬人，戴了白色雨笠，巍巍峨峨的坐着，如果在他背後漾濞縣境望過來，那幽鬱的松林，披上一張白氈，所以漾濞東城門，稱曰「雪映門」，十分風趣，純潔，嚴肅，冷靜，飄逸，雖然蒼山頂上積雪，底下人家只穿蕭蕭薄的衣服，還可到暖和的太陽，這不是奇事嗎？

土人傳說唐朝大將李宓南征，雖以捷聞朝廷，後因接濟困難，廿萬人，都死於此役，每到天陰，即聞人馬嘶喊聲，後來明南征大將鄧子龍嘗克敵過此，造了一個萬人塚，以紀念李將軍的功績，並且做首詩：「唐將南征以捷聞，誰憐枯骨臥黃昏，唯有蒼山公道雪，年年披白弔忠魂」，以後就不再聽到人馬嘶喊聲了，「白雪弔忠魂」，給我們漢人做永久的紀念。

月

「洱海的月」，洱海是狹長的一個湖泊，雲南人沒有見過海，所以把湖當作海了，這也難怪他們少見多怪，因爲西南高原，少見湖澤江河，如果要描寫河海的風景，我記得一張宗教畫，「耶穌在加利利海邊講道」，海水碧綠，山色土紅，帶着沉寂和幽靜的色彩，想起猶太的加利利海，差不多和洱海一般的面積吧？因爲洱海的月，好在什麼呢？因爲下關的風大，把天空的雲吹得一絲不留，所以月色分外明亮，加上水色的清明，反映於月亮底下，照如白畫，這還不算好，如在陰曆每月十六，十七，十八，三天傍晚月亮東昇的時光，月亮大如盆輪，在東山慢慢底升上來，由紅而黃，到發白，洱海的水色由黑而灰，到發銀白色，短短的十五分鐘，給你意外的奇境，這是世界最美麗的月亮。

記者在月下徘徊於蒼麗峯下的聖觀公園前面，對着洱海，白雲上寫的：「不能保衛大西南是遠征軍的恥辱」，這幾個字還留着抗戰勝利了，政府還都了，我們仍在滇西，又想到，西湖的月，黃浦江上的月，蘇州黃天蕩的月，無錫太湖的月，同時這一個月吧！

一枝殘筆，寫不盡滇風花雪月，不知道現在久居上海鬧市的人們，也有此雅興來領略這塊樂土的風光否？

（上）大理夏景 （中）洱海一角 （下）狹谷壯觀（蔡君攝於大理）

滇西名卉：大理花（蔡君攝寄）

沉寂了的華西壩

成都五日航訊 郭鴻

在抗戰期間，華西壩是一直被人艷羨爲「世外桃源」的；而在目前，久處內地的人們，雖然有不少的正觀往於收復區中的繁華的上海，冠蓋雲集的首都，古典風的北平，雅淨整潔的青島及廣州武漢等地，但當內戰的火燄正到處延燒，物價普遍猛漲的惡劣情況下，在某種意味上說來，華西壩仍然是「世外桃源」的似。

「桃源」現狀

華西壩是一個「壩子」，——在川省人與江浙人之間對「壩」這一字的習慣應用上，是大有差別的：在後者，「壩」往往指的是「河堤」，而在前者則指的是「場地」了。——它位落於成都市區的南面，一出新南門，不上五百步便可到達，所以它和市區可說是毗連着的。

人們一進壩上，那就立刻會感到置身在另一個環境之中了，除去那蒼翠石子或煤屑的人行道兩外，那就很少有所謂「中國風味」。首先躍進你的眼簾的，便是那些一蹲蹲的大樓，它的屋瓦盡作宮殿式，樓的四周圍着一排排的玻璃窗，在下邊的進門處，砌着寬大的石階，石階下面便是一塊草坪，四圍還有綠欄的走廊：顯出一付雄偉的氣象。在人行道和陸地上，則遍種着樹木，春夏之際，綠蔭一片，且雜以粉紅淺紫的花朶，越覺幽美動人了。

整個的壩約有二分之一的平方華里，全部都是華西大學的校址。學校的各項設備極爲完善，博物樓，理化樓，圖書館等等，無不應有盡有。還有一所高聳的塔尖形的建築，那是「鐘樓」，按時報告標準時間，當它噹噹地響起之時，可聽到一里。裏面還有二所草坪——也就是運動場，小的一所可容納數千人，大的一所則較前者更要大出一倍有餘。此外還有一所規模宏大的醫院，一家銀行的辦事處，以及應運而生的各種小吃店等等。

但令人慚愧的是，這一塊樂園不是由於自己力所創造，而是藉了基督教會之所賜吧了。

學子大鎔爐

戰前，壩上原有的大學生不過數百人，而且十之九以上是川籍人士；但在戰後，燕京，齊魯，金陵各大學，金陵女子文理學院等四校相繼遷來，於是學生人數陡增至兩千以上，而學生的籍貫則是包羅全國任何省市了，名之曰「各省學子的大鎔爐」，那是決非過甚其詞的。不但此也，除外尚有數位英美法籍的男少女點綴其間，更値得一提的便是這位印度小姐，她的膚色，服裝，是最惹內地人士所注意的了。

傷心話學風

筆者曾在壩上就過一個學期，對於這裏學生的風氣，生活情況還不太陌生，有一位在民國廿年左右畢業於華大的朋友曾感慨地向我說過：「我們在讀書時，課餘的時間大都是在運動場上，或是閱讀一般書籍，可是現在的學生，哼！」我知道朋友的這一「哼」是代表什麼的。一般說來，壩上的讀書風氣是不大好的，據筆者觀察的結果，那裏比沙磁的學生差，而奢靡的生活則遠過之。其原因何在，那該是說來話長，似不必在這裏控下結論，但學生們的家庭經濟富裕是佔着一個副要的因素的。談戀愛是他們的家常便飯，跳舞更是日常的消遣，在那一些私人公館中所舉行的跳舞上，主要的客人便是這些公子小姐。再不然，便是成羣結隊的看好萊塢的軟性影片，而大都又只能作直覺的感受，缺乏鑒賞與批判的能力；上茶館的風氣尤爲盛行，常常四五個人圍在一起，翹起脚，抽着烟，大玩「撲克」戲，那種風氣實在令人側目，當有一個時期，盟軍雲集成都的時候，一些女學生的放蕩行爲喧傳衆口；雖頗受市民的歧視和輿論界的指摘，但並未稍形斂跡；其中有的固然是自甘墮落，有的則因經濟來源不能而被迫出此，但這總是同樣可痛心的。

各校復員了

隨着勝利的來臨，內遷各校紛紛復員。燕大，齊大，金大，金女大的本期課程都在四月中旬即告結束，作爲地主的華大，因爲其所聘之教授課程與各校有着交互關係，所以也在五月初放假了。

復員最早的是金女大和金男大，第一批師生均於四月底前首途赴京。前者目下已全部完成，後者亦可於五月底前告竣。其次是燕大，五月上旬開出了首批復員專車，以後又陸續駛出兩批，在六月中可望結束。最爲遲遲其行也最感困難的便是齊大了，目下的山東是中國混亂局面最嚴重的一省，赴濟南的交通問題能否解決實在是渺茫得很。該校在五月中旬雖開出了一輛復員車，但不是去濟南的，而是運送一部份平津籍的師生回鄉。大部份的師生仍留下在成都，彼等何日啓行，尚未決定，但校當局已頒佈了一個規定，那就是在九月二十日之前必須往濟南校方報到。但願這些從敵人的火綫中脫逃出來的青年學子，不要又陷入自己人的火綫之中了。

壩上的沈寂

一個黃昏，筆者特地去到壩上作了一次巡禮。一切的景色依然如舊，但是年青人的蹤跡稀少了，通明的燈火減滅了，各個壁報欄東倒西歪的，上面僅剩着一點殘蹟。有幾家小吃店是歇業了。

在「對牛彈」（華大的音樂實習室）那裏，平日是不斷的彌漫叮咚的鋼琴聲，和要齋花腔的女高音的玉潤珠圓的歌喉，現在都闃然無聞了。

在暮靄蒼茫中，我徘徊在一條闊廣而寥寂的人行道上；晚風吹着高大的樹楊，在我頭上瀟瀟作響；一陣悲縮之感襲上了我，不禁打了一個寒顫。

讀者意見

規約

㈠本欄絕對公開，文責自負，但切忌冗長。㈡切勿攻訐私人，切勿一稿兩投。㈢投稿人須寫明讀者意見稿件，並須舉示眞實姓名及地址，但發表時得用筆名。㈣本欄稿件槪不致酬。㈤對來稿本報有刪節之權。㈥本報於必要時，得將來稿轉致有關機關參考。㈦來稿披露與否，槪不函復。

希望眞正和平

編輯先生：請惠報賜我一角地，將這封信披露，讓老百姓說幾句公道話，將這憂鬱已久的氣吐出來，使那掛羊頭賣狗肉以民主爲幌子而實行爲黨派少數人自私自利陞官發財爲目的之派，猶知民言可畏，而檢點其害國家害民族的行爲罷。

在抗戰期間，我們老百姓家破人亡，妻離子散，含辛茹苦，始終協助政府堅持抗戰，以期勝利後使國家得到自由平等獨立，我們老百姓得到安居樂業。有志者事竟成，八年堅苦抗戰，勝利終由軍民血汗換來。我們老百姓是如何的歡欣，如何的鼓舞，從此我們可以安居，可以樂業，夫妻可以團圓，父子可以歡聚，以及我們爲國家抗戰而犧牲的親戚朋友，亦可含笑於九泉。殊不知大盜不然，強盜雖已打走，而家裏又內鬨起來。此地炸火剛熄，那裏刀斗又起。於是政府召集黨派諸公地方賢達，協議會商，共謀國事，以期建設一個現代民主富強康樂的國家，並請美國馬歇爾將軍前來調解紛爭。政協會條件談妥，停戰執行小組發出了，馬將軍回去了，我們老百姓的失望欣慶又變爲興奮愉快起來了。但是不久繼之而起，以致無數同胞流離失所，轉死溝壑，東北戰事爆發，蠢蠢然爲他人犧牲者，尤不在少數。交通不復，物價高漲，工廠倒閉，生產停滯，這裏在罷工，那裏在請假，經濟破產，民不聊生。官吏不足以蒞職，貪污之風日熾；將士不能面家，盜賊之行時有。復員毫無辦法，建國又成問題。國勢雖危，一髮千鈞！凡有良心者豈不痛哭。馬歇爾將軍又來了，各黨派賢達諸公又飛來飛去，以謀恢復其談判工作。殊不知自七日停戰令方始發出，而十一日東北衝突又起，一方面在談，一方面在打。考其原因，皆由於各有各的立場，各有各的背景，你在爲甲請命，我在爲乙奔走，同床異夢，不以國家民族利益爲前提，以致意識差遠，愈離愈糟。故問題最近發現一種歌謠云：「一公說公有理，婆說婆有理，惟有老百姓莫有理。你民主，我民主，國家愈民主，老百姓愈痛苦。」諸公應知道，爾俸爾祿，民脂民膏。你們所坐的汽車，所吃的大菜，所坐的飛機，還是取之於民。國以民爲本，民以食爲天，雖古專制時代，猶顧念人民，値茲民主，其對人民又將何如？諸公！你們在快樂，大吃大喝，我們老百姓在痛哭，你們在……絕食。在這談判進行當中，個人以代表無黨無派的純潔的老百姓，主張幾點，望你們諸公參考：㈠國家土地必須完整，主權必須獨立。㈡惟有國家合法政府，才能代表國家，行使國家一切應有職權。㈢應以人民爲主，民生第一，不要以黨派至上，黨利第一。㈣眞正民主政治，應由國民會議制定憲法，產生合法政府，不要……㈤要什麼樣的民主政治，應先組織民主政治考察團，到蘇聯考察其是否民主，英美各國民主如何，方不致失之皮毛，將似若良政治制度破壞無遺。惟有實踐上述主張，才能開誠佈公，團結一致。惟有實踐上述主張，才能實現眞正民主政治，建設未來的新中國，倘仍蹈前轍，不以國家民族利益爲前提，國家危亡，諸公危亡，諸公有何好處？縱能免人民制裁，亦不能免史筆譏罵！諸公以爲何如？讀者張達權上。

痛苦的反應

編輯先生：在勝利後的十個月當中，蘇北的難胞，寄給收復區各大報章，以及有關當局的請求呼籲的，這一類文字，也不能算少吧，但是眞能够收有成效的究有多少？現在的我們總是「哀求」「呼救」已經過其時了。流亡的同胞們！請注意：社會是那樣的混濁，現實是多麼的矛盾，「救救打打」，官方說是「演戲」，黨派是在爭……有誰來同情我們？有誰來憐憫我們？他們所給與我們的是白眼，沉寂。我們簡直是國家的流民，社會的棄者。我們要什麼救濟，我們求什麼撫慰，遲早都是死日。我們不得不向政府請願植樹，自動打回老家。我們要做蘇北各界，我們要做二千代表的後援者，我們要迎頭趕上徐海（千餘人）武裝還鄉的前進者，我們再也不能遲疑了，我們立刻號召團結。我們沒有絲毫政見，我們爲了生存，要和惡魔作殊死戰。我們絕不是血氣之勇，完全是事實所驅使而不得不如此。編輯先生，我的話也說得太過火了。不過要請——曲予原諒，這純粹是痛苦反應的表現。讀者沈紹生謹上，六，十一。

社會同情那裏去了？

編者先生：我昨天看到貴報讀者意見欄內，蘇北流亡學生的呼籲，當下極爲感動，死亡眼臉沾濕。我是和作者具有同樣情形的人。所不同的，是作者還能在復大讀書，而我是一個失學的高中畢業生罷了。我流亡到江南來已經幾個月了，在其間，輾轉由鎮江，蘇州，上海，杭州飄流。致全力想獲得一份工作，維持着免於飢餓的最低生活，可是在這人多於事的現在，若干有學問有經驗的人尙且找不到工作，何況初出茅廬的小子？讀書是根本不敢妄想的。起先，用的是帶出來的錢，以後是向熟人小數借借，最後則是飄流了。捱飢受餓是常事，水門汀和廟堂是晚上的老朋友。我會向各方呼籲，人家答以白眼。更會向救濟機關登記申請救濟登記表格不知塡多少次了，結果是等候當面通知，石沉大海了！國家是擯棄了我們！踢出了我們這批大概是廢物的於社會之外！請社會上的大人先生們，你們不要忽視，莫不關心，以爲是與已無關。知識青年的失業，是要增加社會的不安寧的，投身入共黨，是要增加局勢的嚴重的。社會混亂，局勢惡化，要影響到你們的地位與財產的安全保障的！同時，希望政府健全救濟組織，加強救濟力量，不要再是有名無實及專入經手人之手的東西，而是能切當的人盡其才的使流亡青年得復學就業的機關才是。否則，「逼反」的責任應由逼者去担任而與被逼的是無涉的。先生，富有正義感的人是不會以我的話爲過激的吧！郭修謹上。六月十日。

社會服務

答復讀者 ▲法律質疑

㈠萬玉蓮問 編輯先生：讀者於民二十二年春，與施某在某地合股經營一某某行業一所，議定五年結束，並推施某爲經理，本人任董事長，不在行中服務，並印有股票，應在民國二十六年底爲結束之期，不意是年恰當七七事變，某地亦係交通要衝，未及結束，旋即淪陷，讀者因住居另一縣城，未及親往，該施某淪陷後情況不得其詳，年餘經各方探詢，始悉施某並未受損失，且仍回某地原址經商，當即請其結束，致遭拒絕，僅交若干元作路費使用，該地時當淪陷，無法理論，默受而返。歸經數次函催，終無回聞，迄三十四年秋勝利後，施某竟又變本加厲，大張旗鼓，居然仍以原字號於原址復業，讀者當即派人前往，並寫有懇切書信，仍希不失和氣，冀得公允有效之解答，竟又不理而返。在法律上應作如何交涉步驟，敬祈賜答。

（朱亞揆律師答）依照民法第六七五條之規定，合夥人得隨時檢查合夥事務及其財產狀況，並得查閱賬簿，可先查賬後依復員後辦理民事訴訟補充條例第十二條，如顯失公平者，得訴求法院公平數量給付之。

㈡陳名康問 家父於五年前在故鄉以法幣三百元，向某君抵得樓房一所，合同爲五年，雙方執有簽約爲憑，今者年限已滿，屋主擬贖明仍以法幣三百元原價收回抵押之屋，惟現今生活指數高漲，價値不能與五年前相比，應如何解決，祈請指示。

（朱亞揆律師答）依照復員後辦理民事訴訟補充條例第十二條，如顯失公平者，得請求法院公平裁量，爲增減給付之判決。

㈢王德蒼問 敝人與丈夫結婚已廿餘載，子女成羣，且長子已成婚，不料丈夫近年來不顧家用，細查方悉其有外遇，茲有下列數題，請求答覆。㈠目下翁姑尙在，敝人能否請求翁姑將丈夫名下應得之家產讓於余，以保管而作兒女之婚嫁費？應用何方式請求讓讓，方能生效？㈡如離婚請求贍養費時，丈夫無現款，能否請求將丈夫名下應得之上項財產，轉移執管？㈢丈夫雖有外遇，但並未公開，如單方要求離婚，須以何種方式方爲牢穀？

（朱亞揆律師答）㈠繼承尙未開始，不能轉讓。㈡不可。㈢依民法第一〇五二條第二款須有證據，方得請求離婚。

服★務★簡★報

▲爲貧苦女同胞施診 敬啓者：敝院因滬來霍亂猖獗，若不速爲預防，勢必蔓延，爰爲貧苦女同胞免費注射預防針，並施診送藥，定於六月十四日起在香山路州六號，英士路十二號，時間下午二時至四時，每逢星期二四六上午九時至十一時，用特函懇貴報代爲披露，俾衆週知，不勝公感。此致 申報社會服務 人和醫院

呂壽山問船期 敬啓者：舍戚尙實賢籍現居無錫鄉下，欲於本月中，去汕頭訪親，因各航輪啓碇日期，只於事前三四日內登報，深居鄉間者，及得悉船期，再啓程來滬，恐失誤購票時機，或不能於啓碇前趕到，欲來滬候輪，則負担過重，藥仰貴報忠誠服務，請垂答：㈠航汕頭船可否有一定往返週期？㈡本月中共有幾班航輪開航汕頭？

（本報航業記者嚴彰年答）：招商局每週一次，怡和太古與英輪公司亦有船駛汕，但日期均未能確定。

教育貸金 證明書

上海市教育貸金委員會自中華民國三十四年十二月一日起，至三十五年五月二十五日止，期內現金收支賬目，業經本會計師根據核交查明無誤，除爲摘編上開期間現金收支表，附列於後外，爲此證明如上。

公信會計事務所會計師徐濱章印 中華民國三十五年六月三日

上海市教育貸金委員會收支計算書 中華民國三十四年十二月一日至三十五年五月二十五日

收入類		
捐款收入		
聚興誠銀行代收	[illegible]	
浙江興業銀行代收	[illegible]	
新華銀行代收	[illegible]	[illegible]
銀行借款：上海市銀行		[illegible]
利息收入		[illegible]
收入類合計		[illegible]
支出類		
貸金		
大學組（一四校三一〇人）	[illegible]	
專科組（一九校九二人）	[illegible]	
中學組（一五四校三〇九六人）	[illegible]	
小學組（三六六校二三六〇八人）	[illegible]	[illegible]
償還借款		[illegible]
捐稅		[illegible]
利息支出		[illegible]
所得稅		[illegible]
支出類合計		[illegible]
收支剩餘		
銀行存款		
聚興誠銀行		[illegible]
浙江興業銀行		[illegible]
新華銀行		[illegible]

徐融齋 張仲元 爲 長侄 曾型 長女 淑培 結婚啓事

茲承黃伯庭先生、蔡翔如女士介紹於國曆六月廿一日下午十時假座蘇州宮巷樂群館舉行結婚禮特此敬告親友

方鼎三 石瑞娟 訂婚啓事

我倆徵得雙方家長同意謹於六月二十日在申舉行訂婚特此敬告諸親友

中央銀行懸賞緝拿逃員陳元盛啓事

查本行業務局保管科職員陳元盛浙江寧波人現年三十歲面長方略帶紅褐色操滬語略帶寧波口音或說普通國語頭前後大中等身材於本年五月二十三日竊取公物潛逃當經報由管轄警局嚴密偵緝在案現一部分被竊公物雖已追獲但該犯迄未就逮如有確知該犯藏匿所在密報警局因而逮獲該犯者給賞國幣一百萬元倘藏匿不報作爲藏匿罪犯論特此啓事

通信處：中正東路151號 黃浦分局刑事股 電話八〇二二三（二三或二二分機）周光輝 姚鴻章接洽 中央銀行啓

陳霆銳律師代表揚子建業股份有限公司爲使用金印牌商標徵詢公告

茲據上開當事人聲稱本公司化學品部出品之DDT「金印牌」商標業經依法施行細則第三十七條第三十一項之規定於同一商品如有異議者請於七日內向本律師事務所提出證件聲明逾期無論何人不得再有主張等語前來合代登報公告如上 事務所：中正東路一四七號 電話一二三二一

劉保衡會計師代表茂雄染織廠爲使用聖雄牌及水準牌商標於棉織品疋頭類商品徵詢公告

茲據上開當事人委稱本廠擬以聖雄牌及水準牌商標及圖樣使用於商標法施行細則第三十七條第三十一項棉織品疋頭類商品如已有上開相同或類似之商標使用於同類商品經合法註册者請於七日內檢同證件書面向本事務所聲明異議逾期不得再有任何主張即當代請註册等語前來合代登報公告如上 事務所：西江路六六弄二號 電話一九三二九

葛家珍會計師代表熙華行使用帆船牌商標徵詢公告

茲據上開當事人來所聲稱：本行擬以帆船牌商標使用於第五十類似砂皮之商品同業者或有與此相同或類似之商標註册用於同一商品者請自登報日起五日內向本會計師事務所提出異議逾期不得再有異議等情前來合代公告 事務所

馬君碩律師受任華美 新高 明記 森泰 經緯 四川 富美 正泰 海星 商號常年顧問並代聲明

茲受四川北路一〇四四號內上開全體商號聘爲常年法律顧問並核准繼續租用按月付租在案無論何人不得侵害租賃權利等語據此除依法保障外合代聲明如上 事務所南京路慈淑大樓五〇六號 電話九四五六七

周孝庵律師受任夏煥新君常年法律顧問並代緊要聲明

茲據夏君委稱本人辦理業務垂廿年在此八年抗戰中從事地下工作直至勝利止此其事實凡屬我同志均所熟知乃本月十日突見各報廣告載有曉光中學及許浩之啓事……等語合代聲明如上

黃應榮律師代表伍暉記購買巨潑拉斯路巨福新邨五號房屋徵詢公告

茲據上開當事人聲稱本人向Mrs. Sara Horowitz購買上開房屋及屋內全部裝修等一切傢俱已經立契成交在案茲爲保障主張權利者務於三日內提出證件向本事務所聲明逾限如無人主張即將價款給付任何人不得再有若何主張等語前來據此合代公告如上 事務所廈門路一二〇號 電話三一二一三五

沈志昌 金芳菊 解除婚約啓事

我倆幼小時由家長作主訂婚今至法定年齡不合雙方均願解除婚約自登報日起男婚女嫁各不相涉並將所訂婚約書互各收回無效外特此登報聲明 沈志昌 金芳菊 全啓

徵求滬東工廠區空地須有廿畝以上者爲合格

有意出讓者請函本報信箱二三四號（面洽合則面談）（不合謝絕）

照相 特價一星期

拍四寸藝術照 送十二寸五彩着色 精美絕倫

●文件照報名照特快當天可取●

二寸三張 十寸一張 七百元

三寸二張 一千元

○美術放大一律特價優待○

英雄照相館 靜安寺路西摩路西 五一二號

自由談

蒙面

少夫

京戲裏常常有「小人有罪，不敢抬頭」的說白，爲什麼不敢抬頭，一言以蔽之，「見不得人」也。

昨天糧貸案中任星崖和邵季高兩人被收押時，攝影記者追蹤攝影，而任邵二人却各以報紙一張遮着面孔，目的何在，怕「丟臉」！

這一類事，原很尋常，我們做新聞記者的人，不時會遭遇到轉彎抹角的請托，諸如「新聞不妨照登，照片務請留情，」所謂體面，大概在此等處特別可顯示出它的價值來。不然，監獄裏不見得沒有屋頂天花板罷，爲什麼那批漢奸們還需要美國太陽眼鏡呢？（見十八日本版「新聞小天地」）

我們大家都知道，人死了以後，未收殮之前，習俗都在他的臉上蒙上一張紙，有的說，這是爲了怕其他動物走過，死人感應到氣息，會屍變而成走屍；還有一種說法，那就是死人面孔難看，會令他的家族—生人起醜惡恐怖的念頭，而減少悲痛的情緒。在我想，後一種說法比較入情近理，科學一點，而俗語的「死要臉，」其根據大概在此。

記得在日本，被判處死刑的犯人，整個頭部是套在一隻竹簍裏的，用意或亦如此；這比起我們要遊街示衆來，似乎寬厚一點。其實，法原有以示衆之意，綁赴法場之前，大碗酒大塊肉，請個實惠，顯全那一雙那的面孔，眞是想不開。馬太福音廿三章廿五節上說：

你們這假冒爲善的文士和法利賽人有禍了；因爲你們洗淨杯盤的外面，裏面却盛滿了勒索和放蕩。

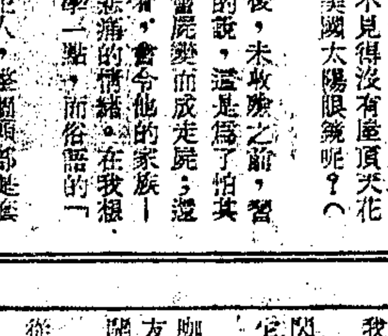

飲咖啡

方君

是日下午，還不到三點鐘，我和比我年青的從叔走進一家大建築的地窖裏，揀上「聰明人」旁左的一個沙發座，各人要了一杯咖啡，—我三年多來第一次嘗到它了。

以前雖然在餓餓綫上徘徊，在戰爭當中能吃飽的時候可以說沒嘗有過，但對於咖啡還是常常有得到嘴的。第一固然是自己要嗷，其次是朋友常常請吃。朋友請吃自己不用花錢，自己要嗷便要從口糧上面省下三個銅子來了。（馬路旁以前三個銅子一杯的咖啡）。雖則比不上朋友請吃的來得可口，却也聊情聊勝於無，也總好過「過屠門而大嚼」吧。—不想咖啡也會絕了「種」，給辛炒黑豆粉來當充，飲起來又苦又澀，簡直和飲「王老吉」苦茶沒有異樣。而且「聰明人」又換了招牌，到那兒去說不定還要擔上些驚恐。我因此對那地方疏遠了好幾年，其實呢，在不知死所的地方去把殘喘苟延，想飲咖啡的念頭，也不由得你去轉一下了。

咖啡的本質當然是苦的，在以前，好多年的以前，我流浪在上海的神秘之街的時期，就常常去喝苦咖啡，要從它的苦澀之中領略到人生的滋味，但炒黑豆粉沒有這種苦澀的雋永的，猶之「王老吉」的苦茶，你却不能嘗到如咖啡中的苦澀。所以，我當時就喜歡此味是咖啡，也惟有喝咖啡的人才能領略到人生的眞趣。因此，我就以爲人生的佩趣惟咖啡可以象徵，而咖啡便成了都市文化的寵物了。

不幸我對於咖啡有好幾年的絕緣，而人也就被放逐到一個深淵，冰窖去，幾乎不得超生。

今日它又和我結緣，總算是世界人道與公理得到伸張，教教困在黑暗裏的人見到了國旗，見到了天日！於是我對於那位穿白衣服神而敬的侍者的傳遞來的那杯咖啡特別的珍視了。

對咖啡—擺在我的面前的那杯咖啡，我出神了，眼瞪着，凝眼的望着，喜愛着，心裏孜孜地喜愛着，而上腰由我多年來未曾展過的笑容，當老枯瘦的腹皮，皺角祗這麼揚高的一圈，便可以現出我該懷是如何地快慰了。我忘了形，我的心，口和眼睛實然祗有在面前那杯咖啡的上面。

咖啡提起了我病裏的精神，也充沛了我病裏的體力，在我飲了那杯咖啡的時候。

我似乎已不是在病中了，當我飲完了那杯咖啡。

我奇怪起來，對咖啡的空杯閃出懷疑的眼光，但顯然我是因它而有了奕奕的神氣。

但我的病是不會好的，一杯咖啡怎能醫得我的病來，祗是故友重逢，聯結了好久的心情給打開些罷了。

我打算再來一杯，然而我的從叔却偏要我用些「西餅」。

我不能推却，嘗了一口蛋糕，蛋糕的軟嫩香甜，可說另是一種人生的況味。

不過，蛋糕這種人生的況味我是不必去理解的，同時也不想去理解。因爲，蛋糕般的人生我是過去了；而且，很早就過去了，現在的，原祗有「王老吉」般的人生，却想從「王老吉」裏再嘗一盞咖啡底苦澀的雋永的滋味。

我終於又要了一杯咖啡，人立刻更是悠悠然，甚麼也忘記了。

註：此文作者在香港，「聰明人」係香港德輔道中一咖啡店名。「王老吉」爲廣東一種涼茶，有去積食作用。

新聞小天地

兩馬動火殃及舞池

▲香港星東足球隊，來滬比賽，迄至上星期六止，已賽四場，總計門票收入，共七千餘萬元，預計星東得百分之四十八，淺團場地費得百分之三十，足球會得百分之二十二。預計全部賽程完了，星東除開支外，每一隊員可獲五百萬元之譜。其數字不可謂不多，但較之美國黑人拳王喬路易一場年賽，個人可得美金九十萬元之數，則不免又有小巫見大巫之感。然星東隊員較之目今公務人員待遇，則五百萬元可抵兩年薪金，則又比上不足比下有餘矣。

▲又據側面傳來消息，今秋球王李惠堂，亦有率領香港南華會來滬比賽之意，由此觀之，上海尙不失爲一「金粉世界。」

▲南京報載：衆名昭彰演員劉三大刀之劉開鑽，近被警局捜查，當場破獲麻將牌兩塊，賭徒八名之中，有女尼五人，試觀女尼家賭，乃係「凡心未退」「六根」都不清淨之故，我白：「凡心」「六根」未淨之尼，不宜入空門，女尼亦人也，空門寂寥，不免露破心思動。惟其餘三賭客，接近空門，倒有點令人噬心腸。

▲蘇蘇根參加「忠義之家」演出了，經吳永剛發表自辯書後，已漸平息。據聞附逆影人對此事之看法爲：「把地獄上海影壇把地獄擊回來。」孰是孰非，姑且不論，不過據我看來，忠義之家中，還是少些阿貓阿狗爲妙！

▲陳局長頃下手令，今後吉普車不准挾帶女郎，如上海亦能行得通，至少撞傷人的事件，可以減少一些。

▲南京自中央日報馬社長攻擊舞女侈談以後，馬市長下令禁舞以後，各舞場相率停業，各舞女都改換出路，爭聘演唱，或者女爲號召。「大都會」「舞場已經改租與交通部公路總局第一工程處，充作職員宿舍，每年租金一千餘萬元。有人說得妙：這是「兩馬動火，殃及舞池」之結果。（鷹記）

× × × ×

·情殺分析·

東方荊

爲了報復女子的不貞，或堅拒自己的愛意，年老的男人，往往謀殺這個女子，以洩胸中之忿。而年輕的情殺犯，所謀殺的却多數是他的情敵，大半起因於爭辯時言語上的侮辱。

這是美國伊利諾大學的柏格博士及福克斯博士，在五年中，研究了二百個情殺犯所獲得的結論。

在南密歇根州監獄中，情殺犯的平均年齡，比一般囚犯的平均年齡爲高，前者爲三十四歲，後者不過二十九歲多些，情殺犯的教育程度及智力都很低。

老年人因情妬而行兇，比因其他動機行兇，來得更粗暴；青年的情殺犯正相反。

賓蓮高黛女士（右）乘汎美世界航空綫飛剪號，前往倫敦，與英國影片公司之柯達亞歷山大舉行會議，並擬在英拍製電影，預計十二個月可完成，倘此事實現，則賓蓮小姐將爲美國女明星在英拍攝電影之第一人。

犧牲品

影朱

商店大傾銷，在變行廉價，減價時期，照例要選幾種貨物，標上價錢，寫出「犧牲品」的字樣。

犧牲品，這名詞是多麼刺激人。所謂犧牲，意思是這一類貨品，售價不到本錢，是特地選出來優待顧客的。因此，每一個人看見了櫥窗裏有犧牲品，總得逗住步子，看個究竟，如果這東西果眞便宜而好派用場，會不自主地進去購買。

我買東西，自認是個精功朋友。有時需要一種貨物，會跑他幾家，對櫥窗中不住看望。究竟那一家便宜。所謂「貨比三家不吃虧」，我認爲是購貨的原則。因此，對於犧牲品，也曾嘗試過幾次。可是結果，使我對之漸漸不夠刺激，不予信任。到現在更確認凡是犧牲品都不是便宜貨了。

我之所以對犧牲品冷淡到不屑看一眼，當然並非無因。以往去買犧牲品，每多不勝擠軋之苦，有些店家，去得遲了一步，會回報你時間已過，限日售畢。有些店舖，對顧客的一般顧客，作狡黠態，慢慢地搜出來，選揀熟人搶，時間一過，或東西完了，來個明天會，白軋了半天，啞子吃黃連，無訴苦處。

就算有時可以購到，牙膏結了塊，襪子脫了色，衣料有變潤，食品有氣味……一切的一切，是有些腐壞，不能作好貨賣，而作爲犧牲品的，這種東西，買來何用？價雖便宜，實際是上當。但上當至多一二次，過後對犧牲品，自然會冷淡而不去上當了。

想買便宜貨的人，本來要根兒是蠢虫。開店的人誰不要賺錢，而肯蝕本。你想法買連本錢都不到的東西，出發點就錯誤。否則那些大老闆何來洋房汽車？

由犧牲而推想到大減價，大拍賣，與正減價的貨品，能有多少？其中也多半是次貨。衣料的加三放或買一尺送一尺者，和不加不送的，是否價目相同？會經看見幾家商店，終年牛開着，貼滿紅綠紙條，舉行關店大拍賣，可是關了七八年，還沒有關掉，好吧，這一切，都是商人的噱頭，否則豈能號召許多顧客上門？犧牲是有代價的，犧牲商品也是這樣。

美國米

鄒謨

勝利來到中國的美國貨，實在不少，吉普卡，卡嘰布，美國麵粉，美國綢，美國白脫，美國奶粉，美國啤酒，美國咖啡，美國西裝，美國木梳，美國眼鏡，美國褲帶，……而最近報紙上又出現了美國米出售的廣告。

中國人的衣食住行以及用的玩的……一切的一切莫不有美國貨供應於此價廉物美之外，且又時髦。

街上走的時髦男女，嘴裏嚼着美國的橡皮糖「香糖」這是生活美國化，既時髦又榮耀，而現在吃的飯也是美國貨了。想來這般美國米，粒粒大如蠶，白如雪，香如人參果耿如……而一向被中國人上海人珍貴的頭號白粳也要被打倒了。

請客的時候，盛出飯來，主人鄭重介紹「這飯是由美國米煮成的」何等體面，何等時髦，何等榮耀？

歷史的帝王享盡山珍異味，却總沒有吃過外國飯，而現今咱們能嚐美國米的小百姓，倒比帝王口福好倒實在是足以自傲呢！

再吃美國米，也不知有否說明書—仿單—說其吃法，我們很想學學試試。

記朱少屛先生

近方才證實，他是被敵寇威迫，自縊殞命後，復行活埋的。同時，本市各界也在浦東同鄉會舉行了朱少屛先生追悼會，於是，這一代教育學家遂長逝地下了。

我的得識朱少屛先生，是在寰球小學的時候，那時他正擔任在上海，負責寰球學生會的進行，並兼任寰球小學的校長。他一生致力於教育事業及新聞事業，歷任啓秀女中的董事長，革命的時候，他是「南社」的發起人創導者，柳亞子以下恐怕就要論到他了。對於宣傳革命的工作曾經盡了最大的努力，在「五四」學生運動時，他更親自率領了同學奔走呼籲，甚至於廢食不顧，痛哭流涕，他的精神影響我們很多，對於國家的貢獻可說極大，不幸非常爲日寇所害，這偉大的老人也終於爲國殉難了。

他生前對於辦教育認眞而不苟且，雖然極微細的事情，他都認眞料理，不肯忽略。譬如說，他每天早晨必定親自到廁所中去視察，同學們往往笑他，但是，他仍舊非常認眞地作爲每天早晨的例行公事。凡是沒有把馬桶蓋放好的，或者牆壁上塗滿了無聊的字迹，那麼他在紀念週上就要大發議論了。

旣起紀念週，使我聯想起一件趣事。他的本鄉口音很重，所以「諸位」二字往往可以錯聽成爲「粢飯」。有一次他在紀念週上感慨說：「中國人往往窮得連粥也吃不起，」接着他就在同學中獲得證明。果然一個同學以極虔誠的口氣回答說：「粢飯，而他却很正經地說：「這眞是不幸的事，你們怎麼這可笑呢？」可見他的忠實誠懇。那時候，朱先生的年齡已相當高，童山濯濯，燈光之下，非常煒煌，同學們戲稱之爲「電燈泡」，他也絕不生氣。（鮑鍾麟）

閒話小開

靖華

上海人對數青年青的人爲小開，同時他們也頗樂意接受。不論眞小開抑假小開，充滿着虛榮心的他們，覺得惟有這稱呼，幾能表示他們高貴的身份，於是虛榮彌漫的上海，東也小開，西也小開。

乞丐們的叫慕聲小開，引起了這班小開們的高興，也許會賞你一張百元票。酒館，茶室的侍者喊幾聲小開，換得的是更多的小賬。

可是所謂小開者；一班眞小開們，他們依仗着家長的蔭蔽，不務正業，呼朋引類的賣座歡場，終膂濟花天酒地，揮霍成性，他們不知道賺錢的困難，他們只有消費，不會生產，這班國家的敗類，社會的蠹蟲，家庭的寄生蟲，就是所謂小開。

尤其可憐的是一班假小開們，他們大都是公司或商店的小職員，結識了這班眞小開們，在歡場中，有人稱他小開，尤其是心愛的女人，他高興得忘了自己的身份，他需要保持小開的尊嚴，來博得美人的歡心。華貴的服飾，闊綽的排場，是小開們必備的條件，可是區區的以糊口的薪水，怎能再供他的揮霍？未到月底薪水已預支一空，『死要面子活受罪』，先是東借西挪，接濟是更需抵賣，最後或許在可能中來上一齣捲逃的活劇。

小開，小開這是一個多麼卑鄙，多麼可憐的名詞呀！

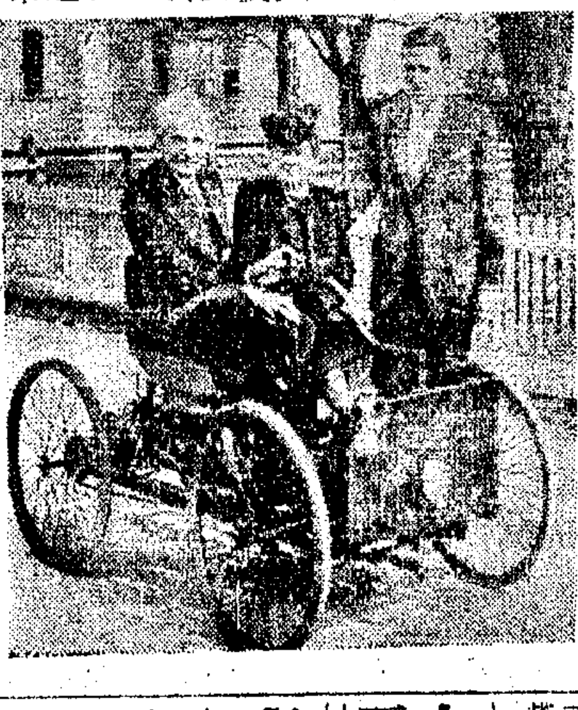

××福特及其妻坐於自製之第一輛汽車中，旁立者爲其子。××

·三言兩語集·

武陵人

姨太太技正　台灣鬧得滿城風雨

聽到南京挹江門將改凱旋門，就記起了應麼林森路軍事委員會門外凱旋門石級之多，走完石級，早已滿頭大汗，兩腿麻軟。的確，如果我們只怕腿麻，不肯流汗，也就休想通過這光榮而又偉大的凱旋之門。

★

華南文化漢奸李凭夫，勝利後會發訃告詐死，匿居香港，近悉已由廣州行營列入第一批漢奸名單，李乃又於最近發訃，並囑家人守孝，實行再度詐死。昔者還不行『三思而後行』，所謂三「思」而後行（思死者識），當然還有一次死，至於第三次仍是詐死？還是病死，還是被捕處死？那要看他的「額角頭」了。

★

本市四月份進口貨，超過輸出的土貨達二十倍，在戰後國內物資缺乏之今日，倒是一種好現象，因爲一面拚命搖進來，一面還源源不出去，物資才有充裕希望，正合乎「開源節流」原則，何必作杞人之憂。

★

據說台灣省參議會指出政府應行改善之點，中以檢驗局某局長的姨太太充技正一事，實鬧最凶，鬧得滿城風雨。否認爲姨太太能夠自食其力，倒是值得欽佩的事，如果她確能勝任的話。

連環漫畫　三毛從軍記（三十九）

張樂平作

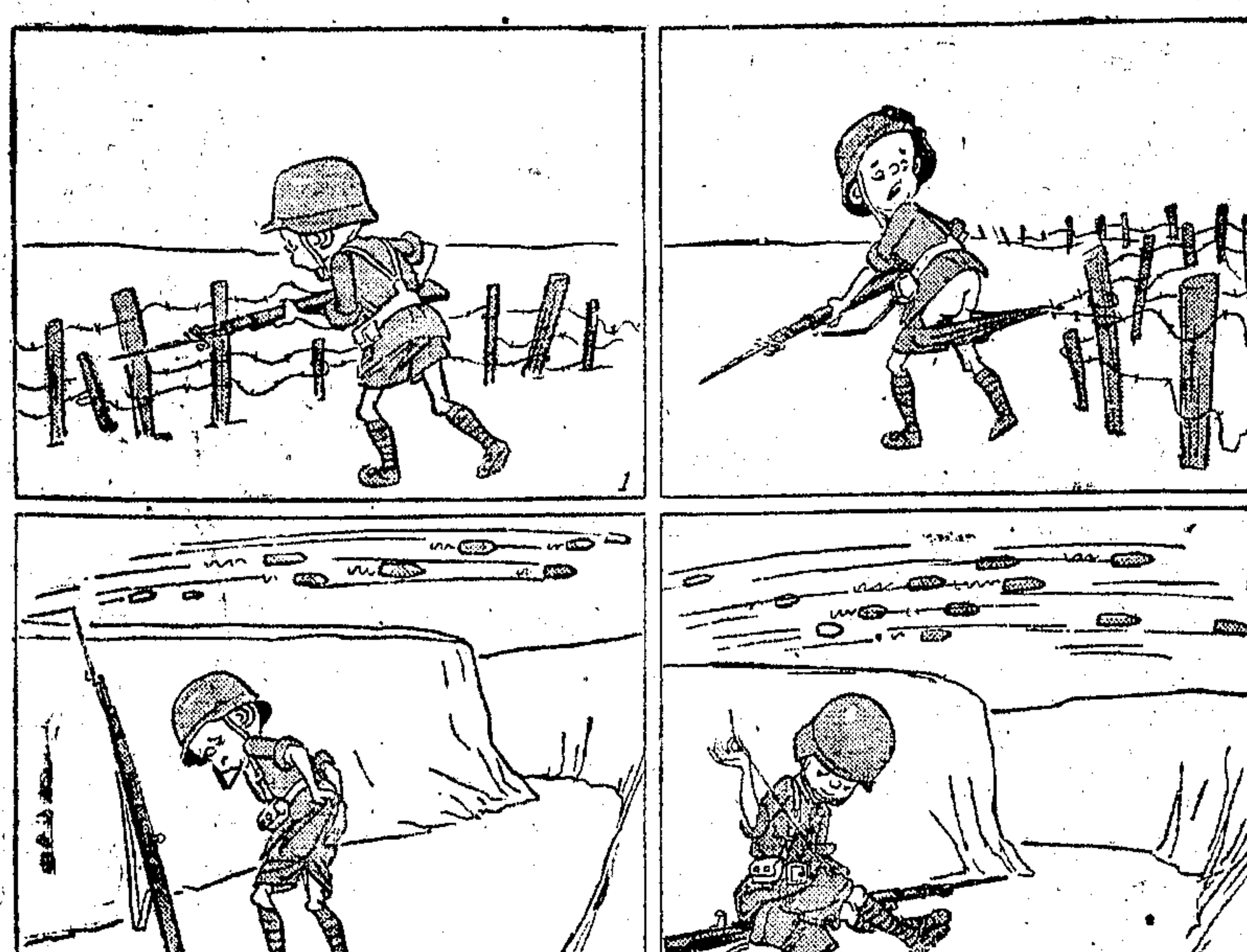

教育界南針★教育部主編

教育通訊　復刊一卷八期要目

社會教育與兒童…………………………（劉季洪）
抗戰中的中國教育……………………（百川）
山東省教育復員概況…………………（王在蔭）
東方語文專科學校之使命……………（李之栟）

教育法令　公費留學考試暨自費留學考試國內外各科名額十二則　每冊售價四〇元　全國各地分局均售

教育與文化　本市每冊零售六〇元　第二期

文潮　第二期　每冊零售五〇元

新學生　第二期　分局報攤均售

★正中書局發行★

上海公濟醫院公告　北蘇州路一九〇〇號　電話四〇一〇〇

本院自大門診部擴充以來，各科專門診療醫師業已聘定，并已先後到院應診，茲爲便利病家來院就診起見，特將各專科門診醫師姓名時間開列如下：

科別	內科	外科	產婦科	小兒科	花柳皮膚科	骨科	神經科	眼科	耳鼻喉科	愛克司光科
醫師	朱仰高	陸業剛	丁名全	陳鴻遂	大影熙	俞正起	韓芬	趙東生	孫成覽	張友梅
星期	每日	每日	每日	一·三·五	一·三·五	一·三·五	四	二·四·六	二·四·六	二·四
時間	上午	上午	上午	上午	上午	上午	上午	上下午	下午	下午

本院各科普通門診時間每日上午九時至十一時半下午二時至四時

印刷機器

本公司經銷美國名廠出品新舊印刷機器如米力機、飛達架、三色版、脚踏架、切紙刀、摺書機、賚納機、訂書機、劃線架等，如蒙賜顧，無任歡迎

海洲企業公司　中正東路三四〇弄三三號　電話九一〇二七號　電報掛號OROVCO

杭州良產廉讓

杭州近西湖住宅區背水面山三開間眞三層樓花園洋房一所佔地二畝餘立體式建築屋頂鋼骨水泥平台始於廿六年落成內有大小房間十九間并有玻璃棚下房汽車間每層衛生設備等均全可能交安遷有意面洽

立信會計師事務所　江西路四〇六號　電話一九五二五

中國首創製造紡織機械用品

中國絲棉毛織綢篋廠

大批現貨　各種鋼篋

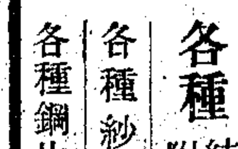

盡量供應

出品：各種附屬用品紡織機械　各種紗管銅管　各種鋼片鋼絲綜

地址上海七浦路一四二號　電話四五〇五三　電報掛號九三七九

完全新貨　物美價廉

「51」型派克金筆　備貨充足，隨意選擇

美國新式輕便鬧鐘　特價三萬八千元

美製白信紙　SIZE8×10½　每令（五百張）四千五百元

RONSON打火機電石　每十二粒一千元

總經銷處　中國圖書公司　南京路一一九號（四川路中央大廈內）

民生實業公司船期

本公司民族輪定六月廿二日直放沙市宜昌，沿途漢口均可上貨。旅客售票處中山東一路九號（即福州路外灘）電話一三五五五 ▲船期如有更改恕不另行通知請隨時向本公司售票處洽詢▼

大華輪船　六月二十日開鎮海寧波　准下午一時往

下次六月廿三日　搭客裝貨請向北京路五〇六號本局接洽憑牛痘證防疫證購票

上船碼頭大達碼頭　平安輪船局啓　電話九四六四九　九一七七三

東利快輪　准於廿一日直放九江（廿日結關）裝貨請至本公司接洽

▲東南航業公司▼　福州路三十三號　電話一二七六三

航利輪船　准六月廿一日上午六時開往當日到達南通任家港　船泊四號碼頭

售票處：北京路慶順里38號　外灘五號碼頭躉船　來航輪船公司　電話17630

茂利輪船　准六月廿二日上午九時開往舟山海門

即日起憑防疫證購票　接洽處金陵東路12號　附設報關部代客報運　電話83347

Mount Greylock輪　准於六月廿九日直放太平洋口岸西雅圖

美商福來輪船公司　外灘17號526室　電話12684

本公司接洽　美國郵船公司總代理美國戰時船舶管理處

"Scott E Land"輪　定於六月念五日開往香港·孟買·地中海各口岸及紐約

美國總統輪船公司啓　廣東路五一號　電話一五三〇九

●各收貨人注意

Mt. Holyoke Victory 輪　Gonzaga Victory 輪

上列二輪在上列日期到達口岸，各收貨人攜同提貨單前往外灘美國郵船公司接洽

美國郵船公司總代理美國戰時船舶管理處　外灘17號526室　Tel. 12684

贈　早洩自療法（不用服藥打針）早洩遺精房事無能等欲秘密自療者函索即寄　附六角郵票　上海郵政總局信箱第1500號　▲環球科學健身社▼報

經濟部魯豫晉區特派員辦公處接收敵偽產業清理產權債權債務公告

魯平字第五十四號

查本處在青島市接收之敵偽產業經先後四次在青島及滬平渝濟等處登報公告清理產權債權及債務在案茲將本處續行接收各敵偽產業公告於後凡對於各該產業有產權債權及債務關係者仰於公告日起一個月內提具證件向青島堂邑路九號本辦公處申請以便審查特此公告

中華民國三十五年五月二十九日

特派員楊公兆

計開

類別	接收敵偽產業名稱	地址	備註
化工	大東使士產硝公司	登州路七一號	在紹興酒造廠內
	木下洋行	博興路六六號	在青島飲料工廠倉庫內
	興亞農藥株式會社	四方武林路　號　劉家莊路八八號	第一次以魯平字十一號公告誤爲興亞製藥株式會社特再公告
	大信芒硝公司	四方滄口	第一次以魯平字十一號公告誤爲大信公司四方工廠特再公告
	北支大信興產株式會社	冠縣路八六號	第一次以魯平字十一號公告誤爲大信洋行株式會社特再公告
機械	亞細亞機械製造廠	曹縣路二十一號	
	興亞農機株式會社	西山路四號	第二次以魯平字十五號公告誤爲農業機器工廠特再公告
礦業	山東煤礦產銷公司		原在安徽路三號後遷至濰縣路一八八號
貿易	大鍵產業株式會社	堂邑路九號	
木工	泰信製作所	振興路五五號	原名新興織布廠經以魯平字十一號公告特再公告一次
紡織	三和絹織工廠	遼寧路九五號	本處委託中國蠶絲公司接收

行政院善後救濟總署限期出清麵粉公告

貿字第廿六號

查本署列次出售平價麵粉所發提單仍有少數麵戶尙未去領提貨殊背本署平價供應之原旨抑且佔用倉儲妨礙工作茲定六月三十日以前限期出清否則作自願放棄論合行公告週知

中華民國三十五年六月二十日

善後救濟總署公路運輸總隊公告

本隊現有最新型運輸卡車及長短途運輸出租載重由二噸起至十噸止租價低廉服務迅速如蒙賜顧竭誠歡迎　地址康腦脫路一七一號　電話三一八六六至三一八六八

蘇浙皖區敵偽產業處理局公告

公秘字第四十二號

查本市斜土路慶安新邨一號至八十一號房屋（計八十一幢）又斜土路二〇三，二〇五，二〇七，二一一，二一三，二一五，二一七，二一九，二二一，二二三，二二五，二二七號（計十二幢）又方斜路豐安里一號至五十四號（計五十四幢）又康家橋路八五，八七，八九，九一，九三號（計五幢）又方斜路四四四，四六一號（計二幢）總共房屋一百五十四幢業經本局依法查封在案茲據所有人尤菊森供稱「上述房屋均係租地造屋並非敵偽產業」等語是否屬實仰各關係人利害關係人於登報公告日起七日內携帶證件來外灘中國銀行八樓本局清產組呈候審核切勿自誤特此公告

中華民國三十五年六月二十日

局長劉攻芸

蘇浙皖區敵偽產業處理局公告

秘字第四十三號

查本局前訂「獎勵密報敵偽產業辦法」經於三十四年十一月六日公佈施行在案茲定自本年六月十九日起停止接受密報除分行外特此公告

中華民國三十五年六月十九日

局長劉攻芸

蘇浙皖區敵偽產業處理局駐蘇辦事處第四次標售敵偽物資公告

蘇清標字第七號

茲標售第四批敵偽物資計有（一）麩皮（二）麵粉（三）電料（四）50加侖鐵桶（五）鐵鍋（六）麻袋（七）大麥（八）肥田粉（九）酒精等定六月二十日看貨六月廿日及廿一日繳納保證金六月廿二日下午二時在無錫機構巷十八號本處當衆開標凡有投標須知及物資清單欲投標者可來本處面索特此公告

中華民國三十五年六月十八日

主任羊冀成

江海關　交通部公路總局上海區辦事處　爲蘇浙皖區敵偽產業處理局委託會同標賣岳州路倉庫等十二處倉存敵偽車輛公告

標字第十五號

茲受蘇浙皖區敵偽產業處理局委託標售岳州路六三〇號，歐嘉路一一七號，馬勒碼頭倉庫，招商北棧，公和祥碼頭，黃渡路海軍陸戰隊，臨濮路一〇號，軍工廠，虬江路八九〇號，福煦路七五五號，邁爾西愛路等十二處倉存大批敵偽車輛，計有大型運貨車，中型運貨車，小客車，拖車，以及其他各種式樣，以引擎廠牌論，計有福特，雪佛蘭，道奇，順風，馬立斯，日產，豐田等，種類繁多，不及詳載，凡有意標買者，可向江海關接收敵偽倉庫辦事處索取標單，每份五百元，以便看樣投標，投標期限六月二十四日下午四時截止，開標日期六月二十五日下午二時起，開標地址江海關。特此公告

中華民國三十五年六月十九日

江海關　交通部公路總局上海區辦事處

江海關爲蘇浙皖區敵偽產業處理局委託標賣倉存敵偽物資公告

標字第二十四號

本關茲受蘇浙皖區敵偽產業處理局委託標賣存敵偽物資一批，計有麻袋，舊傢具，鐵釘，鐵條，舊電線，紙袋等，凡有意標買者，可向本關接收敵偽倉庫辦事處索取標單及貨品種類單，不及備載，印有投標須知及第二十四次標賣物資表，投標期限六月二十一日下午五時截止，開標日期六月二十二日上午九時半正。特此公告

中華民國三十五年六月十八日

江海關稅務司丁貴堂

江蘇省公路局公告

路運字第一四四六號

查本省各綫汽車客貨運價茲經本局參照……分江南江北兩區調整訂定如次：一．江南區客運大客車每延人公里六〇元，小轎車每延人公里一〇〇元，貨運每噸延公里六〇〇元；二．江北區客運大客車每延人公里八〇元，小轎車每延人公里一〇〇元，自六月二十一日起實行，除呈報省政府備案並通飭遵照外特此公告

中華民國三十五年六月十七日

上海市政府佈告

滬字第五號

查本市整理地稅，原定自本年五月一日起至六月十五日止爲申請登記期限，已經佈告在案，茲以限期屆滿，尙有不少業戶未及申請，准予延期一個月，自本年六月十六日起至七月十五日止，仰各業戶於限期內前往本市地政局依法申請，逾期即依法處理，除呈報財政部備案外合行佈告週知此佈

中華民國三十五年六月十七日

市長吳國楨　地政局長祝平

上海市衛生局公告

（滬衛環（35）字第二號）

查本市各種營業在敵偽時期所領衛生執照，業已逾期作廢，茲規定自本年六月二十日起，凡經營飲食物品業者，應一律於限期內持舊照來局申請換領新照，逾期不換者即予取締，特此公告

中華民國三十五年六月十七日

局長張維

交通部湘桂黔鐵路工程局啓事

本局前承包本路各段工程之包商，如有承包該段工程而未領回保證金及押款者，希於本年六月底以前持據來局辦理，逾期不予受理

中央信託局南京分局標售第四批敵偽物資公告

京標字第三號

本局受蘇浙皖區敵偽產業處理局駐京辦事處委託標售大批物資開列如下

物資名稱：紙張　文具　香烟　香烟紙　火柴　雜糧　食品　纖維　化粧品　蘇打粉　化工原料　硫酸等

看樣及投標期限：六月十八日起至六月二十一日止每日上午九時至下午二時由本局派員會同看樣隨時可取投標須知

開標日期及地點：六月二十二日上午九時在南京白下路十七號本局當衆開標投標須知及物資清冊每冊五百元特此公告

中央信託局代理出售政府物資財產委員會第十二次標賣物資公告

標字第十二號

物資名稱	棉紗棉布　人絲織品
看樣日期	六月十八日十九日
投標日期	六月二十日上午十二時止
開標日期	六月二十日下午三時

「我們要讀書！」

危言

記得在幾個月前教育部長朱家驊初到上海的時候，有一部份學生遊行請願，大聲的喊着口號：「我們要讀書！」我們覺得在這個時代還有人喊着要讀書，這實在是難能可貴。老實說，這年頭想讀書的人實在太少了。「讀書人」在中國成了一種特殊階級，這涵意似乎是說中國人可以分成兩類：讀書人與不讀書人。說起來也可憐，現在連「讀書人」也不讀書了。學生該是讀書的，可是以現在的大學生而論，我們要請問有幾個是在讀書的？以前的大學生讀教科書之外還看點參考書，後來祇讀教科書，現在連教科書也不看了。大學教授該是讀書的吧！可是據我所知現在大學教書，還繼續看書的恐怕也是鳳毛麟角了，剛出來教書的還翻些參考書預備講義，老教育家們靠着二十年前自已留學時的筆記成功了權威，再讀書似乎是無用了。其他，至於商人是沒有讀書的工夫，工人是沒有讀書的力量，而一般政客要人們有着比讀書更要緊的事體，所以也就無暇及此了。

所幸的，在上海還有兩種人在讀書。一種是有閒階級的太太小姐和公司機關的職員們。太太們不願意管孩子們，因爲要看書；職員們也因爲在讀書而暫時不能不放棄他們的職務。原來他們都在發憤忘食的閱讀黃色新聞的週報啊！還有一種讀書人就是一般天眞的小朋友們，他們放學之後還不願意回家，把吃糖的錢省下來，坐在馬路旁的書攤上，看連環圖畫。這是他們唯一的精神糧食。

我們常聽到一般前進的教育家們高喊着：「打倒書本教育！」他們已經成功了。新教育家萬歲！

家庭與民法

：趙鳳喈民法親屬編評介：

潘光旦

十多年來，對於民法親屬一編做過專書的作家很不少；余棨昌，徐朝陽，郁嶷，黃右昌，陶彙曾，曹傑，胡長清，鍾洪聲諸氏的作品，都是抗戰以前或抗戰初期問世的。抗戰期間寫成而最近才問世的又有趙鳳喈氏的民法親屬編一種，由國立編譯館出版，正中書局印行。

本書的結構大體上和其它的同類的作品相似，即，大都根據民法親屬一編的章節條款的順序，分別討論或評議。全書分緒論與本論兩部分，本論部分又分爲通則，家，婚姻，父母子女，監護，扶養親屬會議等七章，章各若干節；末附錄兩種，一是國民黨中央政治會議通過的親屬法先決各點審查意見書，二是民法親屬編條釋例。

比較以前各家的著論來，本書有許多值得提出的特點。從評介者的立場說，至少也有幾點應當鄭重的介紹給讀者。

一・家庭是社會生活的重心

作者對於家庭的制度能作充分的注意，而無畸重畸輕之弊，是很可以稱道的。家庭是社會生活的出發點，亦是社會生活的重心所寄，甚至於是社會生活的眞正的單位，無論從上下數萬年的人類經驗言之或從百餘年來孔德以降的比較科學的社會學說言之，都不妨說是已成一種定論。乃民法親屬編的制定人不察一面懲於中國過去家制的畸形發展，一面惑於當代一部分的思潮，因噎廢食，將「家」的一章列在第六，位置且在「監護」與「扶養」之後，對於家制的規定，亦不過寥寥的幾條。作者認爲這是一種根本的錯誤，非糾正不可，所以在討論的次序裏，把「家」從第六位提到第二位，緊隨通則一章之後，並且在篇首例言的第一項裏即加以說明說，「我民法上之「家」，既以親屬共同生活之團體爲原則，自應從歷次民草之例，將其置於「婚姻」與「父母子女」之上；況依社會學家之推論，亦認婚姻起源於家族，不能謂家族起源於婚姻。故本書將「家」列爲第二章」。

這種維護健全家制的精神作者在全書中是一貫的維持的。例如他對於離婚的看法，主張不過於限制，也不過於自由；他說「若離婚過於自由，則社會與家庭亦無安寧之日；故爲鞏固家庭，以求下代民族之健康計，應力謀其事件之減少」(頁一〇七)。又如，獨身男子收養女子，民法親屬編無明文規定，前此法學家如胡長清氏主張可以收養，而作者則認爲原則上應加禁止，遇有特殊情形，可由法院加以可決。此層表面上不關宏旨，實際上則影響甚大。獨身者的增多大半爲當代家制無由健全之因，小半亦爲家制不健全之果。「內無怨女，外無曠夫」的原則雖若陳腐，而婚姻生活實爲人格健全與社會安定的一大條件，則未始非近代社會學的一種結論，且有統計數字可資證明。所以要維持家庭的健全，獨身的風氣不能不同時有所糾正，此其一。能力與興趣上足以收養別人的女兒爲女兒的人，事實上決不是根本不宜於結婚的人，收養的原則上的禁止多少可以收一些減少獨身傾向的效果，因爲如果垂老的男子不能作收養的企圖，則當其壯年的時候，不能不作一些結婚與成家的打算；此其二。獨身男子垂老而作收養他人子女之計，貌似成一有父有女的家庭，而實則不是眞正的家庭，侷偶之間，有不容不禁者在；此其三。老男少女，獨處一室，名爲父女，實同夫婦，就社會道德與秩序言之，法律也不能不負一些防微杜漸的責任。胡長清氏對此作肯定之說，認爲民法既已明定收養者的年齡應長於被收養者二十歲以上，則通常即無發生性的關係或婚姻關係的可能。這未免是一種但知法理而不識生理的迂闊的議論。作者於此曾作駁論，所見極是(頁一六七)。評介者還可以進一步的說，老男少女的發生性關係，不但可能，並且容易，男子當五十上下是性生理的一大關口，娶小妻，通婢僕，猝女角，收乾女兒，以至於强姦幼女一類的行爲大都在這關口裏發生。然則，此種年齡以內的男子名爲收養，安知其不別有企圖？或雖眞心收養於先，又安保其不改變關係於後？多一個改變的例子，即整個的家庭制度多受一分剝蝕與動搖；此其四。

又如作者討論到未成年人的監護問題的時候，主張除父母爲當然監護人而外，法定監護人的地位應該在遺囑監護人之先，因遺囑監護人終究是一家以外的人；他說，我國與其它國家的情形不同，「大家庭徧存於農村社會，即都市中亦不盡爲小家庭，家政當統於一家中長輩之身；父母一旦亡故，親權則由爲家長之祖父母或伯叔父母代爲行使，已成慣例。設使後死之父或母指定外人爲其子女之監護人，則親權與家長權不無衝突，且一室之中親疏相間，骨肉情乖，甚非家庭之福」，

二・家庭的重心何在

家庭制度既爲社會生活的重心所寄，則欲求家制的健全，家庭非自有其適當的重心不可。這又是本書所特別關注到的一點，並且是始終很一貫的。上文所已論到的法定監護人的地位應在遺囑監護人之先的一點，也未始不是這方面的一個例子。一家的重心在父母，父母亡故，重心失墜，因此不能不有法定監護人把這重心再度建立起來，遺囑監護人旣是外人，名爲監護，實則與重心的恢復全不相干，所以他的地位應當在法定監護人之後了。作者對於禁治產人的監護，也取同樣的態度；同一是法定監護人，民法使配偶位居父母之先，作者則以爲「依中國大多數家庭情況論，同居之父母應列首位，配偶次之，不同居之父母又次之；且就外國法例論之，亦不盡使配偶居絕對之首位」。

民法規定「夫妻於日常家務互爲代理人」，作者對於這一層頗致非難，而推其所以非難的原因，最重要的也無非是想根據了古所稱「物莫能兩大」的原則，來維持家制的重心。這是很對的。妻可爲夫的代理人，夫亦可爲妻的代理人，但要看場合，看需要，看一方是不是發生故障，而非由人代理不可，但若說平時，隨時，在日常生活裏，夫妻互爲代理人，那確乎是不妥的。作者舉着例說，夫或妻一日出外購物三十元，根據了代理的原則，勢必彼此各負責十五元，「夫妻間如此錙銖必較，有甚於合夥之股東，配偶間情誼何存？故堅持此說，則此項法律之頒布，極拂人性，開古今中外未有之惡例」(頁九六)。夫婦分財之制，最近一二十年來，即在主張男女平權與女子經濟獨立最有力的人，例如英國的靄理士，也已經開始懷疑，認爲於情於理均有未妥。今立法者在原則上既主男女「絕對」平等，則經濟事實上便非分財不可，而法律上便非有互爲代理的規定不可，經濟生活如此，它方面的生活也勢不能不如此—見解的不健全終必引起理論上的治絲尤棼，不可究詰，事實的窒礙難行，猶是後來之事，這也是很好的一例了。

絕對平等的理論既在民法上產生了所謂夫婦互爲代理人的規定，而絕對民權的理論又造作了家長推定的條文—眞是無獨有偶。作者對家制應有其重心的原則，旣苦心維持，對此亦自不能緘默。他說，「推定辦法，大悖中國家族之精神……殊不知家庭之組織，基於恩義關係，不似國家之組織係以强權相脅。恩義盡絕者，可以分離；成年不滿意家長者，亦可請求分離。法律上既無强迫其合成一家之規定，何須藉推定方法以緩和各方之情感？若家長實屬頑劣，其家屬將遠避之不暇，更不願用推定方法，另易家長而與之共處。故推定家長之原則，徒使社會上原有之家長(依習慣爲尊輩者)感覺不安，以動搖家庭之基礎，轉違法律維持家制之本意……」(頁四二〇)此段議論甚好。民權雖屬重要，選擧推定之法雖屬甚好，但稍有常識的人也知道無論如何用不到家庭的場合之上。家族建築在恩義上，不建築在權勢上；建築在權勢上的國家，二十多年來，大夢未醒，至今對於官吏的進退，民意的從違，尚且不能採用眞正的選擧或投票方式，乃欲建築在恩義上的家族實行選擧之制，此話眞不知從何說起！

現民法對於家長，特重義務，而不規定權力，連最低限度的維持家室和平秩序之權都沒有提到。又對於家族財產，一面制定夫妻財產制與容許未成年人的特有財產，而一面於固有的家族共財制反隻字不提。作者對於這兩層都認爲是一些缺陷(頁四八—四九)，對於家族或家庭應有的重心都很有妨礙。家長的產生旣首重推定，產生之後，又不許公有任何權力，對於家族財產的分配管理，又作不得分毫主張，這樣的一個家，如果住在一起，可以說連一個客棧或公寓都不如，要它做甚？應有重心的「家」，照現行民法做去，行見重心日趨消失，至於不能維持而後已，而不應同樣的講求重心的「國」，一二十年來，却不斷的在建立一種重心，不斷的在實行一種强「本」弱「末」的政策，根本忘記民主國家的本根與重心在民，而不在政府，在地方，而不在中央；我們如今把民法上的家與實際上的國兩相對照，眞不能不有幾分啼笑皆非之感。

三・民法學家的窘態

家制的問題鬧了很久了，社會學家與關心社會問題的人不斷的討論過，民法學家，特別在制定民法的幾年裏，也討論得很熱鬧。不過民法學家以外的人討論起來比較容易，比較可以不負責任，傾向於兩人主義的人可以激頭激尾的主張小家庭，夫婦間絕對自由平等，經濟生活如此，其它生活方面亦莫不如此，至於家庭中種種關係的細節目，儘可以擱過不問；說現成理論容易，解決實際問題困難，這班朋友走的顯然是一條避重就輕的路。至於傾向於社會主義的議論家說話似乎更要容易；老人進養老院，兒童進公育院，離婚絕對自由，家制不是根本沒有多大存在的理由麼？記得當年有人寫了一本家庭問題的專書，結論是要把家庭取消，家庭旣一筆勾銷，還成甚麼問題麼？其爲乾脆，得未曾有。(近年以來，這一班朋友鑒於蘇俄家庭的依然存在，離婚的自由大受限制，托兒辦法的祇限日間；同時自己也成了家，當了父親，嘗過了一些眞正的甘苦，已不再作此種乾脆的議論)

不過民法學家的地位與此大不相同，他們說話不便一相情願，不能信口開河，他們要規定條文，要用黑筆在白紙上句斟字酌的寫下來，要制成一種教人信守而多少可以垂諸久遠的定法；他們一面既須顧到事實與經驗，否則有法等於無法，不是窒礙難行，便是形同虛設，一面却又不能不攙和些理論與理想，否則豈不否認了法律的領導的機能，而自貽保守，落伍，以至於反動的譏誚？於是我們負立法責任的法學家就苦了。而更不幸的是中國關於家制的事實與經驗，好比江心的一塊大石，是最頑强不過的，時下涉及家制的理論與理想，好比江中的一股急流，又是最湍激不過的，而夾在中間的不是別人，就是我們的民法學家。當年立法時，他們那種左右爲難，進退失據的光景，評介者曾經不客氣的加以分析過。

其實這種窘態是可以避免的。立法者在立法之前爲甚麼不和比較謹嚴而腳踏實地的社會學者與人類學者商量一番？第一步，對於已往家制的利弊先有一個比較精確的分析。第二步，對於西洋的家制，也應當下一番同樣的工夫。第三步，根據了興利除弊的原則，提出一個修正的方案來；這方案的基本原則應該是化固有的畸形發展爲正常發展，而所謂正常，指的是家庭生活要成爲個人生命與社會生命的一大助力，而不再是一大阻力。對於這樣一個修正家制的方案，衆謀僉同之後，才走第四步，那就是親族法的制定了。

性教育新論

雋之

著者：布式克　雅各
譯者：雷秋斯
出版者：生活書店

在現實生活中，有時必要地需要有一點有益而又有趣的讀物，這無論是職業青年或就學青年，都有這麼一點感覺吧？好，那麼現在我來介紹給諸位一本書—性教育新論。

這書是德國布式克，雅各生兩醫博士原作，經伊登，保羅兩夫婦譯成英文，雷秋斯由英文再轉譯成中文的。原作者是著名的德國醫學博士，而英譯者曾從事工作於「資本論」新譯本，足見這書是很有價值的了。

當然，目前市上有不少性學譯作或著作，但一翻之後，就可知道是一些濫調，不是以色情的誘惑圖利的作品，便是其出發點很不正確，含有幻想與誇張性，讀後不免有各種流弊，縱慾以至戕生；所以現在特別提出這本「性教育新論」，來與諸君討論一下。

這書是含有教育氣味的，前幾章中把男女的生殖器官解剖說明，中間又說明了春情發動時期與性衝動，最後它敘出花柳病的流源，個人預防法，與優生衛生學，結尾是結婚指導。

把這書讀完之後，你就覺得能得到一些知識的，因爲它把性學的各部門都有簡明的敘述，而附有插圖；它告訴我們許多利害問題，並贊成一夫一妻制，它說：

「我們以爲，唯一正當的途經是一貫地趨向純正的一夫一妻制，……一種純正的結婚是一個利己的男性與一個利己的女性建立在相互吸力上的共同關係，男女雙方的利己心的密切聯合之後，雙方皆不把利己心看作特有的，因爲雙方把它看作一種共同的利己心了……額外求歡的，不是破壞結婚，而是破壞愛情的種子……」

的確的，一夫一妻是良好的辦法，非但有益個人且有益於社會，國家，它的指示是應該實行的。

總之，它是一本有益的讀物，作者所說：

「歷史教訓我們，在大的戰爭和經濟動亂以後，在那過渡時期，墮落的現象格外容易表現在性生活的領域。」

現在，正是這過渡時間，希望諸君耐心的讀一遍吧！

這時代

湯蒴宇

羅洪著，短篇小說集　正言出版社刊

這時代包括八個短篇小說，寫作的年份，最早是二十七年，最近是三十三年，相隔有五六年。但這五六年皆在抗戰期間，故此八個短篇均以抗戰做背景。抗戰使整個社會發生不平凡的變動，本來豐衣足食的，現在破產了；本來過着憩靜的生活的，現在流浪了；反之，本來一貧如洗的，借着機會已爬上來；本來作市井無賴的，早發展成爲敵人的走狗幫凶。世事滄桑，莫此爲甚，而人心的向上或墮落，也沒有比這一時間變化得更快，表現得更清楚，更深刻的了。小說所要寫要刻劃的是人，即使所謂抗戰小說，除掉意味着描寫抗戰期中的人外，我委實想不出別的寫法。既然在抗戰中無一人能超脫抗戰，則寫各種人亦即反映抗戰中的各角落，這時代的背景是抗戰，寫的是人，但都不是了不得的人，而是在社會上最常碰到的普通人，因而也就是反映抗戰中最現實的社會。

這時代非常寫實，沒有曲折的故事，也沒有離奇的情節，作者既然着重刻劃人，便只須在最不出人意外的平凡事情上讓其人物表露心跡，讓其人物動作，唯其愈不出人意外，使我們感覺到愈親切，愈接近。眞的，這社會有不少像王八，李四爺(王伯炎與李四爺)李三爺(鄰居們)，徐兆璋(友誼)等這一類人物，也許表面上他們不是，心底裏都是的。

作者自己說，她「常常喜歡寫「王八」，「李四爺」以及「鄰居們」中那位老主人公這類人物」(後記)。這類人物都是社會上多餘人物，從一方面看他們是可憐的，從另一方面看他們是可笑的，例如：王八是破落戶，「孤獨無援，連罵人也要吃虧」，他罵人「王八」，結果一張嘴敵不過衆人的嘴，他自己反被敘爲「王八」，這麼大一個世界，叫他的名字的就只有一個李四爺。鄰居們裏的李三爺也是一個類似的人物，他的家產給戰爭打完了，祇好拿房子出租給無賴流氓一類人物，想起自己的破落，使深恨鄰居的無恥發財，更反對他們的借捐款飽私囊，可是爲了爭面子，他却又會情願被敲竹槓，這心實出捐款來；這種糊塗動作是極人情味的。

作者在另外一篇小說雪夜中，寫出另一種典型的老年人，一個醉心於古的書獃子，但戰爭鬧窮了他，使他不得不面對現實人生，使他產生劇烈的愛與恨，於是他幫助當遊擊隊的姪子搶救抗戰被難同志，大義滅親地反對做漢奸的弟弟，發揮眞正儒家的精神。雪夜這小說雖然作者自謂着重在寫青年，但她寫得特出的，倒是這位會變會恨的老人家。

在另一方面，作者寫都市裏的知識份子。在這時代中她寫曾經在五四運動非常前進，而現在保守得想把女兒一生抱在自己身邊的母親；在魔中，她寫天天靠玩來麻醉自己的闊太太，可是實際上她却有「一種沒來由的煩惱，一種常常襲上心來的沒根兒的空虛，無端地會爬上心頭的」(第一六〇頁)，無窮的空虛，沒有愛，沒有生活的樂趣。

既然作者採取平凡的故事來刻劃人的心理，那麼這心理就要刻劃得深刻，這是必須的。

這時代很能抓住一些現實的題材來刻劃人，但從深刻講，却是不夠的。王八李四爺李三爺之間，沒有明顯不同的個性。雪夜的青年是抽象的。友誼要說出人發財了以後的勢利，可是所寫的人太平面化了，結果也只令人看了一個故事而已。倒是這時代裏的母親，魔裏感覺空虛的太太，令人同情了解。

什麼叫做深刻呢？我想無非就是人情味，沒有單純的壞人，也沒有單純的好人，我們應該由矛盾上去捉取一個人的心理，仔細解剖他，仔細歸納他，同時用一個最適合的故事中把這些心理恰當地表現出來。故事是平常的，意識是深刻的。平凡而深刻，正需天才的努力。這時代對我啓示了這一點。

三友實業社
透涼羅蚊帳
九折大減價
本公司近出新透涼羅帳料，比前更堅牢，精美，拉不破，用不壞，凡愛好此種出類拔萃新出品者，曷興乎來
新闢皮鞋部　種類繁多，式色齊備，開創伊始，全部特價……各種草帽同時九折
……南京路浙江路東・電話九〇七〇八八……

國華老牌煤球
貨色高尙★份量十足★不取力送★定價劃一★定期用戶★準時送達★保持榮譽★服務周到
◉電話訂貨◉送貨到家◉
迪化路發行所(即麥琪路)71852　康定路發行所(即康腦脫路)62438　鳳陽路發行所(即白克路)36399　淮安路發行所(即麥根路)39866
打浦橋發行所77770　新閘路發行所37223　八仙橋發行所80598　西門路發行所81158　陝西路發行所(即西摩路)37760
(本廠總發行所一律佩帶制服徽章)

中西大藥房　福州路山東路口　各國成藥原料批發門售均廉

仙女花露香水　原方料出越好

中西時疫水　治痧良藥　宜即備用

亨利得鐘表總行　地址南京路新新對面
新到男女形表　薄型手表　定價低廉　負責保用
第一分行：林森中路華龍路口　第二分行：南京西路戈登路口

精益眼鏡　全國聞名
驗光準確　琢磨精良　裝配舒適　價目公道
總公司南京路六二一號　分公司遍設全國各大埠

花柳病新療　白濁之新療

中報分類廣告
▲刊費廉　▲收效宏　每行九百元
請撥九三二二四八(電話接稿)

立信高級會計職業學校暑期班招生
課程：分設簿記會計……　報名：即日起　開學：七月四日　修業期限：二個月　電話：九七八六六

崑山陳墓胡宅報喪
胡孫發先生於國曆六月十九日申時壽終正寢擇於國曆六月廿日午後三時在大西路白宮殯儀館大殮謹此奉聞
胡慶餘堂賬房謹啓

唐宅報喪
家三太太(伯熙先生繼配顧氏夫人)(懋治・榮治先生太夫人)慈於本月十八日未時壽終內寢茲擇於本月二十日下午三時在華山路(海格路)中國殯儀館大殮特此奉聞
唐鳳翰堂賬房具　喪居南陽路四十四號

張宅謝啓
小兒妙興日前入殮，蒙上海市酒菜業職業工會和蘇灘分會協助暨諸親友光臨弔唁厚賻，下頒存沒均感謹申謝忱敬希垂鑒
張陸氏率媳暨孫全叩

本報六月份美術影印版合訂本發售預約啓事
本報自五月一日起不惜犧牲發行美術影印版一則減輕訂費再則便利裝訂藉供隨時參考(本館發售之合訂本內附每日大事索引更便參考)發行以來時將滿月承各地讀者一致讚許紛紛惠訂不勝榮幸深爲歉仄六月份起擴充合訂本數額一千本以公同好即日開始預約(近日各項開支一致飛漲但爲優待合訂本定戶起見售價每冊僅收國幣七千元外埠另加郵費五十元航空寄遞另加航空費二千七百元)額滿不收欲訂從速備有樣張函索即寄

中報美術影印版合訂本定單
茲定購　貴報六月份影印版合訂本　冊每冊計國幣七千元
郵費　元共計國幣　元正隨函奉上至希
查收給據一俟出版請即送交後開地址爲荷此致
中報發行科
上海漢口路三〇九號
定戶　具
地址：
(電話定購請撥九三二二四八)

施宮鈣片

Calfos G.C.C.Tab.
(CALCIUM & ORGANIC PHOSPHORUS)
強壯身骨　固齒補肺
幼兒童寶島
中國通用化學股份有限公司

天蟾舞台　公開買票　今天預售
座價　八千元　七千元　五千元　四千元　三千元　二千元　一千元
短期演出・祗演七天
第一天　今天夜戲八時開鑼　李盛斌　伃子都
馬連良　黃桂秋　四進士(全部)
第二天　明天夜戲　高盛麟　大鐵籠山
馬連良　黃桂秋　蘇武牧羊(全部)

皇后大戲院
今天夜戲提早七時准時開演
長坂坡　漢津口　鎖麟囊(全部)　借東風
明晚　傅德威　鐵籠山　紀玉良　奇冤報(全)　童芷苓　紅娘(全部)
預告名劇　全部鳳頭釵　注意演期

黃金大戲院
第二天泡戲今天夜場演戲
紅鬃烈馬　盜御馬　連環套
明夜雙齣好戲新務請早
顧正秋　金少臣　李宗義　二進宮　林沖夜奔　甘露寺(全部)

光華　陞官圖
大舞台　盛況空前　今夜請早　眞眞斑斕巨花　新白蛇傳　上海藝劇社演出
共舞台　活蛇　白蛇傳　後部白蛇傳
中國　本團啟事　兩袖清風　笑
中國　今夜七時半演獻　出陽太　狂滿　十二滴血集
金國　偽巡長　東山小興
國際　老閘大戲院　飄海雙燕　天得曉
新都　光明　六集血滴子
東方　流動之愛
中央　悲秋落葉　陰謀妖婦
卡爾登　等太太回來的時候
夜場　山城故事
名山書局　鬱雷
紅樓夢
榮金　獸國奪寶
小廣寒　新王
蘭心　新官上任
中華大戲院
天宮　叔嫂之間
明星大戲院　洛神
九星
夢中人　幾時重相見
龍門　情花劫
皇后　淚灑相思地
河北
紅寶
同樂劇場　漁家女
浙東　大名府

春秋

某夜紀事

何甫

是初夏季節，因爲利用日光節約，下午九時鐘，天才昏黑；夜色開始遮蓋這條灰暗污穢的小弄。這時，左鄰右舍大大小小的電燈，先先後後開始發出強弱不一的光芒。我們那五支光電泡，也不約而同地旋亮了。我和妻，孩子，晚飯後沒有事，於是讓整天辛勞的身體，交給破牀。

在這牀上，想這一整天的事；小如合家生計，瑣屑家常。大至國家社會，都可以說是談話的好資料。我們窮人，說起來總是吃飯第一，米價的漲落與我們的生存是息息相關的。不久以前，米價驟然跳上七關，寒舍裏雖由一粥一飯減爲薄粥二餐，仍是惶惶然終日難安。幸而近數日逐步降下，眞是明天大幸，緊張的人心，稍見平靖。妻說：

「今天米價又跌落些，陸續回降，總是好事。」

「當然囉！我們的希望是：回降以後，不再暴漲才是。因爲經驗告訴人們：漲去的米價是經過了數度暴漲與小回才到現在的市價的。」我的回答。

「但願這次回降以後，當局能更進一步消弭此種不合理的漲風，眞是好生之德的事。」

「是啊！目下當局正當厲風行，決心消滅囤積，抑平米價。我認爲祇要有決心，肯眞正對于人民大衆的生死問題感到切膚之痛！一切總是有辦法解決的。」

「…………」

隔壁是皮鞋作，工場裏正忙得熱鬧！打楦頭聲，縫紉機聲，談笑聲，雜然並作。老司務嘴裏哼着各種小調，京腔。他們從：「正月……裏來……是新春……」唱到：「三生……有……幸」，音調雖似粗魯些，看他們倒也自由自在，興趣盎然。

我們的話鋒轉向這邊，妻說：

「這個夥計，還是像他們那些手藝人做人比較一般人有樂趣。」

「不過在他們，自然也有他們做人的苦處，你我是局外人，究竟隔膜些！」我異議地說。

「祗要有錢到手，即使再苦些，倒也無所謂。只有千苦萬苦還是苦不飽肚子的人，才是最苦的人！」她肯定地向我申述。

「然而我覺得他們一流早起趕身，做到深更半夜，所得也相當微薄吧！」我於是輕輕地問她。

她笑笑，接着搖搖頭說：

「你的估計是錯了！事實是：絕對的相反，人家每天只是抽香烟，喫酒，吃雞食，化上那麼四五千，還嫌不夠！不要說是養家活口，讓大大小小吃得舒舒服服。你得想：像他們之中，那個阿根，鄉下有妻子兒女，上海還有姘頭，二個開伙倉。自己還歡喜吃些，穿些，享受些！他自己手下帶二個學徒，學三年生意，一年內學成，二年多幫師父做，吃口苦飯，摯些少數的月規錢，除此以外，做下的生活，工資，都是師父的。做不好，或者偷懶，還得挨皮鞭！阿根司務一個人，有六隻手落他賺錢。他一天賺四五萬元，也並不希罕！」

我滯澁澁奇的目光，不斷搖曳着，示不相信！然而她有事實向我傾訴：

「阿根司務每日麻將的上落總要五念萬，此其一。阿根嫂和他姘居的粗頸上的金鐲子，手指上的金戒子，是眼看他們陸續打來的，此其二。阿根鄉間新近買良田若干畝，這是他親口對人家說的，此其三。就憑這三點，你就可以知道阿根每日的進益如何！」

這些，我平時在鄰居的對里，也會聽到。阿根司務年來因物價的高漲，工資的不斷遞增，他一天到晚，滿面春風，眞所謂心廣體胖，的確，他近來更顯得比以前胖了些，身上的衣着亦比以前更好了！是的，我是應該承認的！

我默然，我開始慚愧，慚愧自己太沒用！我開始懊悔，懊悔自己爲什麼要讀那麼些勞什子的書？先祖父的遺訓在我腦海裏浮起：

「孩子們！你們年紀還小，多讀讀不一定能換飯吃。小孩子應該當學徒，學一種手藝，荒年餓不死手藝人！不識字好吃飯，沒有手藝，不好做人！………」

事實擺在眼前，老年人的話是不錯的。

不然的話：我如果幼時馴從先祖父的話做；不論跟了木匠，銅匠，泥水匠，皮鞋匠！即使再苦些，不過那麼三年的學徒生活，總不致於會受窮到今天？然而，這個社會裏，吃飽無福，餓死有份的人，又何止千萬！像我，祇不過是千萬份中之一而已。

孩子們在娘懷裏，呼呼睡去了，兒已是二足歲了！那麼活潑，那麼天眞！她不知道天高地厚；世故人情，爺娘酸苦。見人家吃肉，小嘴裏常是哼着：「肉肉」，「肉肉」！實在天曉得；做爺娘的眞是對不起她！天天哄着孩子：「明天買」，「嬤嬤明天買」！她「哦」，「哦」，「哦」地應着，怪是可憐！至於說，幾時能化幾千元買斤肉大家吃吃，我眞是毫無把握，不敢往下想。淡似乎帶着無限辛酸楚楚地說。

我躊躇了一回，緩緩地道：

「總希望命運，我們的命運，有一天會否極泰來，苦盡甘至，一切不能解決的問題，自然能夠得到解決了」………可是實在，我時常想到我們的命運，這個悲慘到使人窒息底命運，整整地已是九個年頭。這些悠長的歲月裏，那一天有安定的好日子過？就是國家的最後勝利早已來臨，我們小百姓，絕不想生活上任何奢侈的享受。但求國家眞正的太平；一切的事，從從容容走上復員的軌道。粗茶白飯，安居樂業，能過一輩子，也夠滿足了。可是，可是人世間的事，總是那樣從人願的！張開眼睛，是這麼一個渾渾噩噩的濁世！眞是太恐怖，太恐怖了！……以後怎樣？誰敢推像？……我的腦中有許多話要說，然而說不出口，我深是默然無語。

夜已深，推開窗，天空一片漆黑，人聲漸漸靜寂下來。晚風吹來，還帶着澀冷的涼意，心緒不寧，難以安眠。…………

突然，隔壁傳來一連串哭聲。我於是側耳靜聽：

「嬤嬤，嬤嬤呀！」是女的招弟的聲音。

「阿娘，阿娘呀！」前樓王漢在招喊！

「嫂嫂，嫂嫂！你，你怎麼了啊！」淒厲的哭音。

「啊唷，嬤嬤，嬤嬤，嬤……嬤………啊！」

「阿姨啊！你……你……你醒醒呀！醒醒啊！」

緊接着一片雜亂聲以後，是一片慘痛的哭聲：

「招弟娘啊！你怎麼捨………得……拋下了兒……女獨自去了………」不斷抽噎着。

「娘娘啊！………你………幾時能………够活轉來………呀？」音調是那麼傷心。

…………

有人吩咐：「人也沒有辦法了！大家也不必哭了！我們還是趕緊預備後事吧。」

接着，紛雜的皮鞋走聲，撥桌子聲，移牀聲，亂了一陣子。我的神經緊張，頭發昏，我的手足冰冷。開始擅抖起來。我像是剛從噩夢中醒來，「唉！可憐！招弟娘──那個和藹可親，害了半年多肺病的中年女人，她死了，是給貧與病的魔鬼活活地抓去的。」我含着悲痛，忍着眼淚，自言自語。

妻與孩子！已悠悠睡着。誰沒有給紛擾的哭聲驚醒，讓她安睡吧！明天還有事情的。前樓嫂嫂緊靜着哭得紅腫的眼睛，將進房門來，坐在我的牀沿口。我勸她不要多傷心！人死了，不會復活，再傷心也沒有用！這裏坐坐，休息休息吧！

我又向她問長問短，她是招弟娘的姊妹淘，她很熱心，招弟娘的事，瞞不了她。承她之情，明明地告訴我關於招弟娘的一部份事。以下是她的談話：

「阿爹爺！不瞞你說：招弟娘是可憐啊！冤枉死的。……

一去年六月，時局還沒有和平，那時上海，轟炸得厲害，一個炸彈落在弄口，她那時在紗廠裏做工。額角頭高，沒有把她炸死，她從灰地裏爬出來，性命算是拾得了！後來……自從八月裏那天，上海城爆竹震天，中國勝利了，世界和平了！招弟娘歡喜得落了許多眼淚，再後來，想不到一個月內，她的工廠停了工，招弟娘回到了家裏坐吃，同一個時期裏，她的男人亦被公司裏解散出來！夫婦倆都打碎了飯碗，她憂憂急急，把素來單薄的身體，這樣種上了病根。招弟爺做做小生意，時運又不亨通，做了血本不算，爛頭末了還欠着一屁股債。他氣氣悶悶出「行」後，傷透了心。丟了妻子兒女，不知道出走到那里去了！到現在六個多月沒有信息。招弟娘苦，無法想，到人家做娘姨，衣食住行，可憐決來的錢也不够吃，那裏來錢醫她的病，她娘也不顧惜把女兒的汗血錢化在自己身上。她想挨挨會得好的，想不到到今天………唉！可憐，作孽呀！唉！唉！」她說到這里，又禁不住嗚嗚哭起來！

「不要哭吧！自己身體也是要緊的，那麼，現在怎樣呢？招弟娘的喪事如何料理？」我長長地嘆了一口氣，安慰着問她。

前樓嫂嫂用手揩拭着眼淚，又禁不住打了滿腔的哭泣。

「還有什麼親人來替她料理。我自己又是窮鬼，天天年三十。日愁夜愁！愁不得天亮。明天只有叫招弟到她自己份上的親眷那里求借些錢。我們大家窮天吃飯，行些方便，多多少少湊些。讓招弟娘睏口薄皮棺材算了！」

我點點頭，沒有更妥的話。回答前樓嫂嫂，眼睛前一陣閃爍，一陣撩亂，禁不住悲從中來。

「怎麼！阿爹爺，你也哭起來了！」

「不，我沒有哭！我不會哭的。」我強制抑住了情感苦笑着。

時鐘鐺……鐺……敲萬鳴！是十二點鐘。前樓嫂嫂向我告別，她要到隔壁陪夜去。我目送她出了房門。

「人死了，一切也就完了！實在，像我們這些比草芥還不如的人命，活在此時此地；活着似乎亦嫌多餘！……本來末，人活在世界上，生生死死是最平凡不過的事。尤其我們庸庸碌碌，赤貧如洗的窮措大們，活着活受罪，活作孽！還是死了清靜，死了乾脆？……眼一閉，一了百了！……」我昏昏沉沉跌入沉思的漩渦。

「招弟娘永遠安息了！千百個「招弟娘」正步着招弟娘的後路。……」

我疲倦極了！我合上眼，酸想安靜些睡去。但是，吸血蟲（臭虫）似乎立刻已下了突擊的「命令」！那些令人憎惡的小動物，它們從剝蝕得破敗不堪的牆角裏；磚縫裏，鋪板裏，陸陸續續「出動」。起初我的手臂上首先被「攻擊」！不久，身體各部份普遍地遭到痛噬。我忍不住，起身搜捕。孩子的小手拚命在小腿上「沙」！「沙」地搔，創痕上搭疤不可數計，怪是可憐！可恨這些小動物吮飽了人的血液，溜的溜，跑的跑！貪得無厭吃得太飽，因而逃不出「虎口」的，也就被擒；立予斃命！死後，一股惡臭味，直沖鼻腔。想我們人體中最寶貴的血液，一經吸血蟲吮進口，立時即變臭血，惡臭之味使人作嘔。我們對於吸血蟲，眞是談「虫」色變，捉不完，殺不盡，來了去，去了來！川流不息。窮人是最不幸的，無好吃好穿，正都是忠實「貧血」症，但吸血蟲偏偏專向「貧血」患者「襲擊」。想避居別處，可是手裏沒有金條。想買DDT，價目又是那麼昂貴！想拳「貧血」，來餵養吸血蟲，像是窮人上天注定了的名份。無法避免的。

門外有開門聲音，「是啥人？」我聽得二房東太太喬問。

「是我！」回答是一個清脆的女音。

「美珍是哦？」

「是的！」

「你回家了！」接着說：「今朝好哦？」

「好是還算好！兩個那裏，就賺了六塊瓜鋼（Gold!）」

「蠻好，蠻好！早些睏吧！辰光勿早哉！」繼續是，「明朝會！」「明朝會！」我聽得別了二房東太太後，摸索着一步一步上樓梯；皮鞋在樓梯級板上磨擦，四周板壁和百葉窗嘰嘰嘎嘎得格格地響。

房門響過後，美珍的母親就和女兒談起來。

「珍珍！你今朝回家遲了，吃力了！」母親殷勤體貼的口吻。「不要坐着胡思亂想吧！就安逸些睡覺吧！」

「媽媽，我……我苦……苦憐……」美珍似乎忽然帶着辛酸顫抖的哭音。

「爲啥？啥事體心裏難過？珍兒！你……你不要哭，告訴我，娘。告訴我今朝出了啥事情？！」娘斷續地問着女兒。

「告訴……告訴你……你又有什麼用？什麼用！」女兒嗚咽着。

「那麼，那麼你不能不告訴我娘呀！珍兒！好好地不要哭吧！告訴娘娘，告訴娘娘！」母親在追問。

我屏氣凝神，細聽美珍哀婉地在娘身邊訴苦境：

「媽媽啊！今天女兒晦氣上身，兩個殺胚，色鬼！不要面孔的爛水手，在公司裏吃醉了酒，硬手硬腳發神經病一樣的虐弄我」話音漸低，「上身摸到下身，下身摸……到……我……我爲了幾塊「瓜鋼」，我又不敢向他們光火，要想強，總是強他們不過。我沒法，我只好自己忍住，眼淚往……肚裏嚥！後來，我仍被動地侍候他們，不想……不想事後他們要將我拉上三輪車，說是開……房……間去！我害怕，我不願意！他們說十元瓜鋼可以打發我，我急得要命，等到一拿到六元瓜鋼「招待」費以後，想從後門溜走，可是我們那大班……嗚……嗚……嗚！」她又泣起來。

「大班怎麼說？」母親又在問。

「大班……他說我不會應付客人！他說：每個吧女都是這樣，他公司準早關門大吉！你又不是美貌西施，月裏嫦娥，礙不得的。你要做千金，到自己家裏去！這裏用不着你………我氣得發昏，哭了個死去活來。余妹妹看得不好意思，送我出了××酒吧間的後門。……嗚……嗚……」

她哭着繼續說下去：「路上，碰着三個不三不四的洋裝癟三，在我背後唉唉喳喳講些不要臉的下流話，他們跟在我後面，越走越匈近我，我慌了！回轉頭去說了他們幾句。他們破口就罵我：猪貨！××里的貨！賣×貨，你鏡子裏去照照看！專門吃外國×的東西！誰要釘你梢，眼烏珠瞎了的！……我，我看他們走了，就跌跌衝衝一口氣走到家裏。……」她嘩嘩嗚嗚哭得格外傷心。

「珍兒，你且停住哭吧！人家要睡覺的，你不要把隔壁鄰居吵醒了！難爲情的。」接着是「唉！唉！都苦在你爺手裏，我們前世不修，做後世苦！有啥話頭。」她娘唏噓地興起了無限的感慨！

她母女倆輕微地談了些私話，說些什麼？我聽不清楚！不多時，他們房裏滅了燈，就靜寂了！

美珍的家，我是知道得很清楚的。她家與我家，僅僅隔着一層又薄又黑蛛絲塵埃滿佈的牆壁。她父親戰前亦是一個[illegible]的硬漢。戰爭那年死去了！拋下了妻女幾個不幸人，她大哥後來激於愛國熱忱，遠走內地。到現在仍是消息沉沉，許是爲國家丟了生命，許是仍流浪在那天之涯，海之角，有家歸不來！她合家數年來典質俱窮！多多少少裝入肚子裏。她娘爲了生活，無法可想；忍痛讓她大姊在舞場裏葬送姿色換取合家的麵包。不幸她大姊後來亦死了！算日子，已近二年。她大姊是十足地給梅毒病菌害死的。大姊死後；她娘曾對天發過誓，立過願！她再也不願見二女兒再蹈大女兒覆轍。她是希望二女兒慢慢地找個對象，好好地得到一個終身的歸宿。

然而現在啊，現在的她：已是大門口高懸着中英兩國的國旗，五光十色的霓虹燈光，照耀下底女招待——酒吧女郎！

——是在勝利以後………

——是在全市慶祝勝利後第一次國慶紀念日以後………

她的年紀，僅是十九歲！

………

夜是更深了！我還是不能安靜地睡着。我怕，我實在害怕再讓這些事情苦惱糾纏下去。但我闔合上眼，心緒還不曾寧靜，耳邊吱吱喳喳一陣尖銳的鼠吠聲攪入耳來。又張開疲乏的眼睛；惡鼠三五成羣在樑椽上穿梭般追逐跳躍，油瓶頭的牆上，給打了洞，老鼠們從洞裏進出自如。前樓到後樓；後樓到亭子間，咬壞用具，啃蝕食物。白天裏，牠們隱藏得毫無蹤跡，每至夜深人靜，便不約而同地猖獗起來！我捉牠，牠的行動比我迅速，感覺比我靈敏。牠還有銳利的牙齒，足以使我心寒，不敢下手！我追得凶，牠一時避起來，電燈一滅，牠又活躍了！

我爲了這些惡鼠的到處橫行，我曾與合屋鄰居商議對策，決議：「一八戶合養貓一頭，專捕鼠！」但結果貓竟懾於鼠威，我們的辦法宣告失敗了！因此，無法可想，於是祇好在烏烟瘴氣，鼠鼓雇下，忍受着百般痛楚，因循苟且下去。

隱約聽得江海關的巨鐘鳴了，是四句鐘。門口「跌跌」「塔」「塔」一陣陣腳步聲。

「大餅油條，要哦！大餅油條！」

「快些走罷！辰光已晚，市場上要噱啥好「行」了……！」

「天要亮了！擔還不曾擺，怎麼來得及……」

小販們開始趕着「早市」。

著窗外；天邊已露出曙光，誰是天將亮，但猶未亮！

這一個深夜，就是這樣過的，如果說：這是不平凡的一夜，但或許倒是十分平凡的，它是平凡的話，那或許倒並不平凡。

失眠是苦事，然而又記了這麼些苦事，心裏是格外地痛苦，難受！……

一九四六，五，十一日。

音樂指揮家曼諾新（本報特約紐約時報攝寄）

歸來

西北小頌（三則）

張徹

（一）白楊

在北方的遼遠而來的春天中，白楊是最早透露出春的消息的。在北方色彩單調的黃土原中，白楊是惟一挺拔於黃灰色的凡庸之上的。

牠直，永不俯伏乞憐向風雨；牠高，永遠高於沉悶的所有景物。牠有用，是西北最爲大衆所普遍使用的木材；牠是綠色，當黃河仍封鎖於冰雪之下的時候，已在樹梢上掙扎透出了新的嫩芽。

閒步在黃土的原野上，遠遠的白楊底行列，像一片綠綠的朝煙，這是大地上最有生氣的顏色啊！我讚美白楊，因爲牠挺立不拔的氣概，因爲牠首先傳來春底足音。

（二）麻雀

在清晨起床時，不知要用什麼衣服來應付西北善變的氣候；但當聽見麻雀歡快而充滿陽氣的噪聲時，就知道今天可以有好的天氣了。

麻雀是使者，太陽底快樂的使者，聽了牠的鳴聲，在牀上披起衣服時，就使人想像到高而青的天，藍天裏飄着的白雲，溫熙的微風，明亮的陽光，而當迎着牠底呼喚，走出戶外時，就可以嗅到春天的香味，接受到太陽的金箭。

我喜愛麻雀，像對一切美好的事物的預言者。

（三）鴿與風箏

厭倦於生活的煩瑣的人們，不願抬頭看天，奔忙於生活的道路的人們，無暇抬頭看天；但春天畢竟是春天，我們有鴿子與風箏。

鴿腳上可以有哨子，風箏上可以有弓，他們會在人們頭上，奏奏着一種遼遠而清脆的聲響，引你抬頭向美麗的天空。

我感謝鴿與風箏，因爲牠們賜給人們以一點夢想和高遠之趣。

長篇連載 雙宿雙飛（八五）

趙清閣

銀鑲玉琢般的荒郊，靜得人獸絕迹，連飛鳥都沒有一隻，雪掩蓋了一切，地面上看不見一根枝桿，一片落葉，小紅走過去的腳印，立刻便填平了。小紅摸索到了每天照例撿柴的小小樹林裏，用扁擔抖摟着在地上挑開積雪，蒐覓目標物。可是慘得很！撿了半天，還沒有撿够一擔的量。小紅急了，她怎樣回去交差呢？這點濕柴，連上水份，也不到十斤重，而老闆娘得天限她至少要撿足三十斤，現在還差得遠哩！而且看看着天就要黑了，小紅的手腳已凍得不靈活了，身上一陣陣冷得打戰！不得已只好背起那擔濕柴走向歸途。這時風雪更緊，雪花更密。路上行人稀少，小紅寸步難行地踉蹌着。頭上的黑布變成了一頂白帽，身上襖反穿了件珍珠毛的羊皮襖。想着自己這般艱難的苦命，小紅傷心！眼淚和鼻涕混着呼吸的空氣，結了冰！

「老天爺！靜靜眼吧，快點晴暖起來，這樣下去，我活不成了！」

小紅唏噓地祈禱着！她再沒有今天這般覺得絕望了！她想到回自己的家一樣吃不飽，她想到廣陳還小，還要好幾年才能成人；而且她想到廣陳的不理她，也許是由於不喜歡她；那麼即使盼到他長大了，成了親；也還是不快活的；因此，她開始感到活得不耐煩了！她怪爹爹養不了她，爲什麼不早把她治死？既要把她賣給人家，爲什麼不找個好人家？她只要一聽見老闆娘說話的聲音，她就嚇得哆嗦；看見老闆娘的樣子，她就嚇得像看見了閻王，混身起着雞皮疙瘩。當她快到了回春堂，她渴望了一下對門自己的家，她恨不得跑回去向爹媽哭訴一番，但是她怕他們難過，她不能再讓爹媽爲她的痛苦，痛苦！於是她一咬牙，便仍舊走進了回春堂。

寶鑫正在櫃臺閒着沒事，冷得直搓手，瞥見小紅闖進來，連忙跑過去替她卸下背上的濕柴，替她拿到後面廚房去。這使小紅非常感激！她常常想：假如廣陳是這樣體恤她，幫助她！她就是再苦些，也樂意！可是不，廣陳對她一點恩情沒有，如今沒有，將來也不會有！但爲什麼呢？爲什麼他會這樣？她有什麼地方得罪了他嗎？難道他還以爲她在這個家裏作的不够嗎？她不明白，她一定要找個機會問問他，她不能死了還是個糊塗鬼！她這樣拿定了主意。

「天已經不早了，我來幫你燒晚飯。」寶鑫說着，一面替小紅把灶裏升起火來，一面把鍋裏盛了水。

「謝謝你，寶鑫哥，請把鍋裏多盛些水，煨熱了我要一盆洗洗腳，然後你再下米煮飯。」小紅說。

「小紅希望一盆熱水暖腳，她凍得實在受不了啦！她解下包頭的黑布，坐在灶前烤着火。冰見了熱氣便化成了水，她的衣服全濕透了。

「今天的柴撿少了，等會兒又免不了要挨罵。」小紅膽怯地說。

「這樣大雪天本來就不該去的，她嫌少，叫她自己去撿撿試試。」寶鑫憤憤地說：「一個人不能太不講理了。」

代郵

張壽棠先生：朱一雄同志，仍在閩長汀廈門大學，祈札已代轉寄。 編者

勝利後第一部 血濺櫻花 白雲 陳天國 何非光 合演 中國電影製片廠出品
十日談 第廿七期今天出版 江淮區陰陽界慘況 市長小姐開車 雙燕迎春
海晶 第十八期出版 篇篇充實沒有空話
文飯 第十七期今天出版 不浪費你時間和目力 六合路八一號二〇六五大公司
難病
新光 今天四場 大轟天盜 偵探鉅片
杜美 納粹內幕 血濺巴丹島
勞萊哈台 滑稽短片大會 保證大笑 加映五彩卡通片
大光明 從軍歌 美琪 紐約奇譚 浪漫水手 南京 海軍之花 國泰 喜相逢 安樂 沙場歸來 麗都 反攻 金城 納粹餘孽 金都 想入非非 上海 阿利巴巴四十大盜
國際 卓別麟傳奇 艷屍奇案 秘密夫妻 翡翠馬 光民 一見稱心 實珠血案 世界兒女 泰山鄉下大姑娘 滬東 前程萬里
大華 怪油畫 夢·綺·宮·璇 大上海 泰山 凱旋 金門 大飯店 巴黎 大西洋血戰 滬光 錦繡洞天 瓊瑤仙境 平地青雲 卡薩布蘭加 海血爭雄記 密諜 大間 原子諜報 歌王爭艷
招考女接線生 聘請大學化學系畢業 招請推銷員 六合公司高價徵求 徵百貨 分類廣告
同華藥房 利華西藥行 福利西藥行 光華 合利西藥行 木器 萬利 推受盤 永記通告 退保聲明 遺失 遺章 房地產 花園洋房標賣 基地廉售 廉讓 頂招 民生晨夜校 26日上課 瑞和洋行 滬江汽車學校招生 蘇少秋
麗倫洗染公司 國光車行 木船 台灣 廿四史 羅鑫泉牙醫師 鄭蘭福堂 毛竹賤賣 無線電 風琴半價 小輪車 強生腳踏車社 牛皮膠